申報
第二萬四千七百八十二號
發行人 陳景韓
今日本報叁大張
每份售國幣叁百元（外埠另加郵費）
地址 漢口路三〇九號 電報掛號 六七〇〇 電話 九二三四〇 八二四號線
內政部登記 新京警字第十一號 中華郵政特准掛號立券 總包寄送之報紙

紹興縣銀行
專為同鄉服務
▲滙款一律免費▼
嵊縣 上虞 餘姚 安昌 斗門 等處 柯橋 華舍
手續簡捷 ● 到達準確 均可直匯
行址 紹興大路二十一號 駐滬通訊處 寧波路五〇六號（浙江路東首）電話九三八〇三

人工瞳孔 斜眼矯正術
何氏國治醫眼科診所
地址 虹口北四川路底公益坊六十三號 電話六三八一九
診時 上午九點至十二點 下午二點至五點 星期日全日停診

中英白乳魚肝油
補肺治咳 健腦強身 病後虧弱 唯一補品
中英大藥房出品

平抑漲風緊急措置
連日會商大體擬定
整個方案已呈主席核示

〔本報南京十三日電〕政府現正分兩方面努力，務使目前之金鈔狂漲物價高揚現象，得以平息。關於黃金美鈔價格平抑事，正由宋子文．貝祖詒全力處置中。平定物價辦法，則由經部會同社會．糧食．交通各委會與京滬市政及經濟當局擬議中。整個緊急措置方案，經各有關長官三日來於將主席指示下數度會商後，大體已擬就，十三日晚將先呈請主席核示。蔣主席官邸，十三日晚會議至十一時始散。

〔本報南京十三日電〕經部十三日午會舉行重要會談，王雲五主持，出席者潘序倫．蕭錚．谷正倫．龐松舟．凌鴻勛．吳兆洪．潘公展．沈怡．黃伯度等。席間曾就平定物價事交換意見，並有所決定。至下午三時許始散。聞平定物價，將自兩方面同時進行，其一為配發公務員實物，另一則為工資問題，經部手頭所有之棉紗．燃料．及糧部所有之米糧，皆將分發於公務員，至配給機構，社會部主張利用現有之合作社，交通部將在運輸方面協助進行。又聞此事將先於京滬沿綫試辦。關於工資問題，亦籌謀予以穩定。王雲五等會畢後，四時又連袂赴宋子文處議商，七時赴主席官邸請示。

〔中央社南京十三日電〕關於公教人員日用必需品之供應事，經濟部定十四日召集有關機關代表開會商討，屆時對公教人員日用品之配給是否舉辦，及其具體辦法如何，均將有所決定。經濟部管制司長龍大鈞，於日前赴滬邀請有關機關派代表來京會商，龍氏已於今日下午偕中紡公司燃料管理委會上海物資供應局等代表吳味經等抵京。

〔本報南京十三日電〕滬市長吳國楨十四日晨可抵京，將參加經部所舉行之重要會議。中紡代表吳味經，燃管會代表徐壽揚，已先期來京。

〔本報南京十三日電〕擬組織中之經濟政策研究委會，初步名單有宋子文．俞鴻鈞．陳果夫．徐堪．陳立夫．潘公展．蕭錚．樓桐蓀．黃元彬等十五人，俟主席核示後即組成。人數約八九人，並將有一部份工商界名宿參加。

〔本報南京十三日電〕糧部派儲運處主任沈國瑾，赴長江沿綫各省，督運食糧，為調節之需。

中國經濟混亂情勢
美國決不能坐視
紐約時報評我金融近況

〔本報訊〕舊金山十三日廣播：紐約時報撰論稱：中國幣值慘跌後回漲，暗示該國之經濟崩潰或不至如一般人最近所想像之迅速。此種回漲或僅為暫時的，但除非中國人民對於該國政府力能控制危局之保證尚存若干信念，則此暫時的穩定恐亦不能保持。吾人倘認為此事僅為一中國問題，則誠為絕大錯誤。須知此事亦為一美國問題，且係一嚴重問題，蓋美國為中國之摯友，吾人不能坐視其陷於不可收拾之局面也。

美中止對華貸款 促成中國之危機
紐約世界電訊報評論

〔本報訊〕舊金山十三日廣播：紐約世界電訊報評論中國經濟危機，據稱：此種局勢，乃因美國中止貸款中國所造成。該報並抨擊范宣德之不信任中國政策。

美對華貿易停頓 進出口商受打擊

〔聯合社舊金山十三日電〕美國進出口商協會執行秘書賴特克列夫今日聲稱：中國法幣波動，已使美國對華貿易陷於停頓，進出口商所受打擊最重，美國各商行現紛紛取消定貨，以待情況安定，除非堅決規定法幣價值，否則預料一星期內將有反響，此於駛往東方之船隻減少，可以見之。「吾人唯有希望中國政府承認美元在中國有三種不同價值。」中國政府之外匯購買規則，限制購買進口品至多價值二千美元，以及上週實施百分之五十進口附加稅，得款補助出口品，亦係限制貿易之因素。

美不致征附加稅 抵制中國進口稅

〔聯合社華盛頓十二日電〕關於南京政府貼補中國出口商問題，美國方面不致對於中國貨物徵收附加進口稅以為抵制。據財政部發言人今日稱：美國一九三〇年關稅法會規定，財政部長如確認外國貨物有受其政府津貼情事，則此項貨物輸入美國時，應照數徵收附加稅。此事決定權操於財政部長之手，南京政府貼補出口辦法，如認為不在美國關稅法規模之內，則對於中國此種貨物即可不致徵收懲罰性之進口附加稅。已經發生同樣情事時，須經過澈底研究始能有所決定，對於中國今次之事亦然。美國官員希望中國當局能自行維持法幣價值，美國方面不致出以何種贊助。美國目下不致為中國某種特殊計劃而放款，進出口銀行對於中國部份之賬冊，已暫行封存矣。

國防最高委會 會期展延二天

〔本報南京十三日電〕國防最高委員會臨時會議，原定十四日舉行，現改十六日下午四時召開。

黃金物價波動眞相 監察院派員澈查
監委赴各地巡察辦法修正通過

〔中央社南京十三日電〕監察院十三日上午九時召開第一〇四次會議，出席委員嚴莊，汪東等三十餘人，于院長主席，首先報告一月來各項重要工作，繼討論派遣監察委員分赴各地方巡察辦法，經修正通過。又以最近黃金物價波動劇烈，關係國計民生至為重大，特提出討論，並決議選定何漢文，谷鳳翔，張慶禎，萬燦四委員，再由審計部加派審計人員數人，共同澈查此次金價變動眞相，有無措施失當及其他情弊，以便有所糾正建議。

物價飛漲因素
立院九人會擬成報告

〔本報南京十三日電〕金鈔物價問題，將為十四日立院大會主要議題之一，該院九人委會，將於會中提出一重要報告，說明物價飛漲種種因素，茲探誌該報告所舉目前最嚴重之七大問題如次：㊀政府偏袒眼於一二管理較易獲利較豐之工商，而國營事業又動輒漲價，往往為民營事業漲價先導，日用所需狂躍尤甚，一切物價亦竄萬倍，似無止境。㊁紙幣發行日增，生產貸款亦辦理未盡完善，當局以為拋售黃金管制外滙，可以抵抑物價，於是發行紙幣不能與生產相配合，紙幣愈發愈多，黃金愈拋愈高，所謂抑低物價，適得其反。況我國非產金國家，而現時國外貿易幾等於零，原存外滙，亦非無限，投機者覓得破綻，興風作浪，政府不察以貸款助高長風，致有不可收拾之勢。㊂國營事業類多無補民生，其非法濫支為數驚人，中紡公司不合法，支出多至四百廿七億。㊃自政府徵取人民黃金儲券，及以法幣折付美金公債後，信用掃地，益以通貨減值，已近萬分之一，支付償款依然一元以一元計值，致公債不能發行，挹注全恃紙幣。㊄貼補政策徒增國庫支出，刺激物價。㊅公教軍警人員，常在飢寒交迫之中，而稅務司月薪英金七百磅，相差懸殊。㊆疊床架屋，駢枝機關有增無減，因人設事，靡費公帑，無法估計。又前所頒付審查之四國家銀行法，立法原則亦將於十四日會中討論。

駐滬國大代表等 將發表時局主張

〔中央社本市訊〕駐滬國大代表，駐滬國民參政員，以時局嚴重，特於昨日下午三時，假福履理路茂齡別墅一號，開聯席會議，到陳啓天．江庸．江一平．朱鳳蔚．端木愷．奚玉書．何元明．朱惠清．李鴻文．吳蘊初．吳開天．蔣建白．周斐成等三十餘人，推江庸為主席，主席推朱惠清先予報告，大致謂：在國大閉幕時，政府改組，好像立刻可以實現，但迄今已逾五旬，猶在洽商中，未見實施，和談之幕既閉，戰事益趨激烈，範圍愈弄愈大，近日黃金風潮澎湃，百物飛漲，民不聊生，而中央抑制政策，猶在待定中，人心皇皇，不可終日。同人等或為國大代表，或為國民參政員，身受國民重託，應有嚴正表示，所以今日請各位含抒良策，從長討論云云。主席請各發表意見，先後發言者，有陳啓天，奚玉書，江一平，魏天琛，蔣建白，胡秋厚，端木愷，潘連茹，朱鳳蔚，何元明等，並決定原則：㊀政府應從速改組，㊁確定民主政治制度，㊂追究釀成黃金風潮之最高負責者，㊃制定下屆國大代表選舉法，吾人應參加意見。㊄從速督促政府，迅予成立憲法實施促進委員會等。推定江一平，奚玉書，朱惠清，負責起草對時局主張，並推江庸等三人，在駐會參政員開會時，提出同一主張，散會時已六時半矣。

平市實行宵禁
對共軍活動嚴密注意

〔本報北平十三日電〕平治安當局昨晚起頒布夜間戒嚴令，每夜自零時起至次晨六時止，除持有警備司令通行證外，嚴禁行人，城門亦定每晚七時至八時關閉，無特殊任務者，不得自由出入。市區電車十時停駛，電信局．自來水公司等公用事業機關．工廠，已派軍警戒備，昨晚平大雪紛飛，今大地如銀，入夜軍警憲路警巡察，至為忙碌。

〔本報北平十三日電〕平北以發掘「北京人」著名之周口店及坨里礦區西方之紅煤廠，十三日下午突竄到二萬餘人，此間軍事當局嚴密注意中。又平西北昌平縣城之東西北三方，十三日竄來共軍一部。平北孫河北岸共軍連日偷襲國軍據點，平外圍共軍皆盡全力活躍中。

國防部組督導團 宣慰魯西南軍民

〔中央社徐州十三日電〕國防部組魯西南綏靖區督導團，滕傑任團長，吳忠亞等分任組長，十四日分十組出發，宣慰魯西南綏靖區軍民。

臨沂展開城區爭奪戰
國軍作扇形推進
城武定陶共軍亦陷包圍

〔本報徐州十三日電〕魯南戰局急劇好轉，國軍十三日晨沿臨沂南之李家莊，華埠，南頭及西南之苦山，蒼山，祚城，卡莊向臨沂作扇形推進，至下午四時，先頭部隊距臨沂僅九公里，已展開城區爭奪戰。

〔本報濟南十三日電〕由新泰淄博支綫後側，國軍已嚴密戒備中。

〔中央社徐州十三日電〕據某方報告，國軍尖兵十三日下午在臨沂南門活躍，惟據此間官方消息，國軍十三日仍在臨沂南四十五里李家莊東西之綫，進行掃蕩工作，並接受共軍之零星投降，因陳毅改以解放新編各師擔任臨沂南方中央防禦，而將新四軍基本部隊他調，已引起其部屬之嚴重反響，解放新編各師係僞軍及民兵改編，渠等深知陳毅迫渠等防禦臨沂南方中央，無非以渠等血肉擋國軍猛烈砲火，故多不戰而潰，且紛向國軍投降。

〔又電〕前方消息，魯南國軍進駐李家莊後，無異予陳毅之臨沂外圍以中央突破，刻正向兩翼席捲，捕捉共軍新四軍主力，臨沂已成空城。又共軍劉伯誠部之其一．二．三．六．七各縱隊四萬餘人，十一晚起在隴海西段民權．野雞崗一帶與國軍主力遭遇，激戰一晝兩夜，結果共軍又告慘敗，殘部向曹縣以北潰逃，國軍正分數路尾追中。劉伯誠部原期牽制國軍，策應陳毅，今則盡成泡影矣。

〔本報徐州十三日電〕魯西南劉伯誠部，現已呈瓦解之勢，單縣．成武．曹縣．金鄉之國軍，今日三路兜擊城武，下午已進抵城郊，刻城武．定陶境內共軍，已完全陷入國軍包圍圈，共軍覆滅之期已迫眉睫。碭山西之隴海路鐵橋，十二日夜被炸。

〔本報南京十三日電〕隴海路連日激戰後，民權附近之劉伯誠部全力被殲，零星潰散。魯南向臨沂進迫之國軍，已進至李家莊以北，正向前急進中。

〔中央社鄭州十三日電〕共軍劉伯誠部自在民權，野雞崗一帶受挫後，十二日夜大部向曹縣方面潰逃，劉本人及其第一縱隊仍在鄆河以東及孫福集一帶，企圖阻止隴海路之修復，以便堵截南國軍西進。現國軍有力部隊已抵小場，隴海路之缺口又復合攏，劉伯誠部難被切成兩段，有被各個擊破之可能。

北方軍事將有新布署
冀西戰事轉劇烈
平遂等地共軍向晉省東南流竄

〔本報北平十三日電〕孫連仲患腮腺炎，不到長官部辦公已多日，此間盛傳中樞對北方軍事將有新布署，並傳十一戰區長官傅作義，十一戰區副長官陳繼承俱有調動可能。

〔本報北平十三日電〕保定國軍迫滿城，北齊村已攻克。

〔本報保定十三日電〕冀西戰事昨轉烈，共軍萬餘人又犯徐水易縣間國軍據點，徐水之遂城鎮共軍二萬餘人，昨晚起與國軍展開激戰，自易縣東南國軍，已收復大小羅村，迫近大王店。滿河．定興間集結共軍約六萬人，保外圍可能即有大戰展開。

〔中央社保定十三日電〕平漢北段國軍，刻正向鐵路東西地區順利推進，國軍某部於八日收復易縣後，易水河以北地區之共軍，已全被擊潰。另部國軍由固城西進，七日收復南平莊，八日進據撤合，十二日收復耗村（固城西十五公里），刻已渡過易水河，向徐湖前進中，保定以南戰事無變化。

〔本報北平十三日電〕井陘來人談：晉西大寨已收復，井陘防衛晉國市外圍堡網凡四道，可敵三十萬人。又太岳區共軍連日猛攻獲鹿井陘附近國軍據點，圖破壞井陘礦區，正太路轉緊。

〔中央社太原十三日電〕共軍陳賡親率太岳軍區第十．十一．十三．十四．廿四．廿六等六個旅，竄擾平遙，介休，汾陽中間地區。上月末國軍以有力部隊合力圍剿，共軍無法立足，乃自張蘭鎮南北地區偷越鐵路，向晉東南流竄，國軍跟蹤追擊，激戰於羅村，鮑家店，東西楊村，橋頭，南北賈村，張原村，仙台村等處（均介休城東北），共軍損失慘重，四散潰逃。

亳縣收復
張太生部潰不成軍

〔中央社徐州十三日電〕國軍某師，三日下午收復亳縣。

〔本報徐州十三日電〕豫東國軍，十三日沿亳縣南十五公里之十字河向鹿邑挺進，共軍張太生部五千餘人已潰不成軍，又夏邑，永城地區已無共軍竄擾，豫東商邱，民權間國軍沿鐵路兩側掃蕩，日來斬獲甚衆。

〔本報合肥十三日電〕亳縣城內現無正規共軍，均係雜色部隊，城西南王樓駐共軍旅部，城西四里駐共軍獨立團約六百餘人，河北岸駐共軍卅六團，總計人槍兩千餘，近日強迫民夫，拆除城牆。

共軍商山專員 黃昱晴已投誠
郝鵬舉部效忠政府

〔中央社鄭州十二日電〕共軍商山專員黃昱晴，七日率其參謀長張念等重要人員十餘人，向商南縣府投誠。

〔本報鎮江十二日電〕東海訊：現駐海屬及蘇魯邊區之郝鵬舉部仍有萬餘，對地方秩序維持甚力，該部官兵聞郝被扣後，全軍悲憤，誓繼續效忠政府，為郝復仇，此間有關方面已接獲該軍官兵通電。

普蘭店前綫無變化
協定綫以外蘇軍仍未撤退
孫立人到瀋晤杜聿明後飛返長春

〔本報瀋陽十三日電〕普蘭店前綫無變化，苏河以北越協定綫駐紮之蘇軍仍未撤去，普蘭店以南共軍忙於構築工事，又據報告，面金州蘇軍刻積極構築地下堡壘及其他防禦工事，貔子窩西南約三十華里之蛋子店，現有蘇軍駐防，按該地係在旅順港地區以外。

〔本報長春十三日電〕日前有軍艦三艘，載有汽車裝備之共軍千五百人，在大連第三碼頭登岸，進入市區。

〔本報瀋陽十三日電〕新一軍長孫立人十一日來瀋，與杜聿明長官晤談後，十二日飛返長春。

白部長抵通
後日開政務檢討會

〔中央社南通十三日電〕白部長崇禧率隨行人員廿餘人，十三日下午六時由鎮江乘民權軍艦抵南通，蘇省主席王懋功．第一綏靖區司令李默庵同來，定十六日在此召集附近之行政督察專員及收復區縣長舉行綏靖區政務檢討會議，將由白部長親自主持。又該團第一組由雷殷率領，昨由淮陰抵鎮江，今亦偕來，參加十六日之會議。

各地金鈔有行無市
糧食用品反上漲
穗當局宣布高抬物價軍法論罪

南京 〔本報南京十三日電〕京金潮自十二日午起迄十三日晨，因大戶心軟，盡盤拋售，金價頓告下瀉，復於十一時起更現上揚，至晚收盤時，價格終又躍出七百萬大關。十三日金日跳動情形如次：最高先掛出者為出六十五萬，進五十八萬，旋改為出六十七萬，進六十萬，至十一時則顯上揚，出六十九，進六十二，下午二時出七十萬，進六十三萬，續略有漲落，至收盤時價為出七十三萬五，進六十六萬五。綜觀全日行情，上午只賣不買，下午則略顯調和。

〔中央社南京十三日電〕京市物價近日狂漲，此係受金鈔變動之刺激，但昨今二日，黃金市價已下跌，京市提價之物品，并不隨金鈔而下落，反有逐漸上漲之趨勢，在此次金鈔狂漲中，除與外匯有關之棉紗五金及顏料等比例上漲外，日用必需品糧食等。亦受金鈔波動之影響，市價一日較易，且各業商人，均有大量囤積之行為，限制賣出，有價無市，汽油雖由每加侖一千八百元加至三千元，因若干油站，停止售油，而開放者，亦限制每輛汽車僅能買油三介侖，加油站附近汽車，排成綿長行列，常川百數十輛。米糧方面，雖以次米充上米，每石市價提至十萬元以外，但仍缺貨，每人只能購米一斗，麵粉每袋本限價為三萬六千元，市價則已自動提至六萬元，購者擁擠，供不應求。金鈔上漲少數投機者獲利，全體國民均由於物價上漲而受其害。

蘇州 〔本報蘇州十三日電〕蘇城防部十三日召集縣府縣臨參會．黨部．總工會．商會．蘇商地院．警局等機關法團，開會討論抑平物價辦法，由曾永湘少將主持，即席決定組織蘇州各界安定經濟臨時委員會，下設議價審核委會，違反物價管理懲戒委會及物價調查組三機構，即日執行工作。

杭州 〔本報十三日杭州電〕杭市自受上海黃金潮猛襲，市面頓形混亂，糧食市場亦致生極度波動，門售行號，相繼停市，當局力謀挽救，於今日搬將庫存食米及押米提出拋售，並責成糧商公開辦理，共渡難關。又杭州各校學生膳米，因購買困難，均無法入學，當局為解決困難，特由教廳財政會同緊急通告，凡學生入學未繳食米者，均照本年二月十日本市民食調委會議定之一號門售食米價格，由學校收取代金，各校即以此項代金，向財糧購領賦穀。

合肥 〔本報合肥十三日電〕春節後此間物價步漲，近日尤甚，米由四萬餘一石漲至七萬五，仍在上漲中，煤油香烟更為堅挺，竟漲至二三倍以上。

廣州 〔本報廣州十三日電〕此間行營頃召開緊急會議，並宣佈凡造謠惑衆高抬物價者，均以軍法論罪，處以極刑。金融市場自省府下令停止黃金外幣買賣後，並整飭金融，軍警巡邏，現已漸趨於穩定，黃金外幣均不開盤，糧價亦告微下降。普通下米跌至十萬零五千元，麥糧救濟會決定撥米八百五十噸，自十五日開始發放急賑，貧民產業工人及赤貧，每人可領五斤。又善救分署撥出一批糧食及衣物，用以代賑方式救濟中上清貧學生，準備使各生於課餘時間，負責民教工作。

漢口 〔本報漢口十三日電〕昨夜至今午，金價糧價均相繼跌落，現飾金掛牌七十一萬，不另加成，米亦跌至八萬五千，人心漸趨安定。

福州 〔本報福州十三日電〕糧價狂漲聲中，福州發生一幕悲劇，市警察因糧價高漲，生活困難，所屬鼓樓分局員警，昨因無米為炊，挨餓值崗，今日推派代表晉謁市長，請求發米。

南昌 〔本報南昌十三日電〕南昌物價漲風稍煞，惟米油日用品市價仍俏，各金號十二日晚被迫承兌飾金，籌出之支票或退餘者一億元有奇，久蓄被搗毀，並搶去金銀首飾六百餘件，店員一人受傷，各金號十三日仍未開市。

北平 〔本報北平十三日電〕平今日黃金暗市持平，開盤稍高為七十三萬二，收盤仍回到七十萬，美鈔一萬一千五，落一千，食糧仍漲，米百市斤十七萬，麵粉，美紅光粉十七萬，較昨各漲二萬，棉布平，大五福十八萬五。

天津 〔中央社天津十五日電〕金銀因京滬行情回跌此間人情亦趨萎軟，黃金終日迴旋於七十萬至七十五萬之間，美鈔晨開一二五〇〇元，大價曾至一二七〇〇元，迄下午仍在一二〇〇〇元與一二五〇〇元間徬徊，糧食市場因當局監督交易關係投機之風漸戢，壽豐福新兩廠粉未開盤，門市售價每袋六萬七八千元，較昨升五六千元，大米則以來貨較少，商戶紛進，致每斤躍至一千五六百元。

瀋陽 〔本報瀋陽十三日電〕赤金猛漲，突破流通券九萬大關後，猶在續漲中，將即接近十萬，保受關內影響。

〔本報瀋陽十三日電〕物價續漲，大五福布每疋一萬八千元，計一次漲三千元流通券。

長春 〔中央社長春十三日電〕長市物價飛漲，尤以金鈔布疋最甚，旬日來飾金由每兩六萬五漲至八萬八，美鈔由每元八百漲至一千二，大尺布由每尺六十漲至八十，陰丹士林布由二四〇漲至二八〇，棉花由每斤二三〇漲至二八〇，大米及高粱亦堅挺，每斤為八十及二十，麵粉有行無市，頭號每袋七五〇〇，僅大豆暴跌，每斤自廿三跌至十七元五角（流通券）據商會統計，較去年同月物價，平均約漲三百五十倍。

台北 〔中央社台北十三日電〕省署公佈禁止黃金外幣買賣後，本市金店擇數停業，同業公會今晨召開緊急會議，擬向省署請願，准作少量交易，台灣銀行掛牌黃金每兩一萬一千五百元，美鈔每元一百五十八元，但無交易。

陸守倫啓事
鐵報本係毛君子佩獨資創辦，前年復刊之初，毛君因供職本市社會局及市黨部公務忙碌，無暇兼顧報務，爰邀守倫加入鐵報股份，從旁協助鐵報業務，茲者毛君已辭卸上職，可以專心報務，因此守倫將所有鐵報股份完全讓還毛君，并脫離該報一切關係，特此聲明

天廚味精廠為協同民衆撲滅黃金災禍不增售價啓事
查目下黃金飛漲一般物價隨之上昇照此下去整個國家之經濟勢將崩潰凡吾國民同為受害之一員本廠認為挽救國家厄運不欲乘此潮流獲得利益故本月內調味粉售價仍照上月廿九日所定之價格在順昌路三三〇號本廠發售聊盡國民天職惟目下日生產量（約值二千萬元）為限批發商以每戶瓶裝一箱為限家用戶以二萬元為限但長此下去本廠財力有限不能維持於本月過後依原料工資之情形就自己可能力量再定最低之價值至於所產漂粉如係直接用戶亦當供應不增價值其詳細辦法如下：
一．調味粉每日銷售總值暫限國幣二千萬元所售種類以裝就之成品為限其名稱逐日公佈之以售完為度
二．凡經售食品商店每家得購相等於瓶裝一箱價值（廿四萬元）之貨品憑商號圖章及該號戶牌或同業公會會員證
三．凡徵購買如未帶圖章或證件者得先行登記俟手續辦妥後再行繳款取貨惟以當日為限
四．凡經售食品商店出售本廠平價調味品須以合理價格（最高利潤不得超過百分之二十）出售如該品售罄須再行添購時必須具平價零售證件（如發票存根帳冊等）證明方得續購
五．家庭用戶每戶得選購價值國幣二萬元之貨品一種或數種惟以一次為限每人祇能代表本戶購買在購買時須憑戶牌登記方可繳款
六．購貨祇收現鈔及行莊本票附支票概不收受
七．每日售貨時間定為上午九時半至十一時半下午一時半至四時星期日停止出售
本辦法得隨時由本廠修正之

天原電化廠為產品不增售價啓事
邇因黃金暴漲，一般物價隨之狂昇，整個國家經濟勢將臨於崩潰，本廠所出液鹼鹽酸漂粉等產品，向蒙各界所贊許，至本廠售價，向係隨市上落，但為避免助長漲風，自不能隨波逐流，特自登報日起，以25%液鹼每噸（一千公斤）四百萬元（查本日報載液鹼每桶三百公斤價為六百五十萬元，實際成交價恐尚高於此數）19度鹽酸每箱廿二萬元（本月四日售價）漂粉每箱十六萬元為標準，不再隨市漲價，如市價回落則照跌，目前本廠產量不多，僅能售與實用之工廠，按照最近往來用戶需求，暨每日生產狀況（如電力充足每日平均產量為鹽酸卅八箱 25% 液鹼三噸漂粉十五箱）酌予分配，然以本廠財力有限，自無力長期犧牲，只能以本月底為限，用特公告，以表抑平市價之微意，尚希各界賜予合作為幸
三十六年二月十三日

石棉絨 鐵砂 ½"至1" 紫銅太克司釘 粉 出售
閔行路一八〇號 電話四一七一九

謝啓
先妣沈太夫人之喪，辱承諸尊長親友隆儀寵錫，玉趾親臨，緬懷高誼，歿存俱感，謹此申謝，伏維矜鑒。
棘人 葉方盛 泣血稽顙

鳴謝紹興旅滬同鄉會啓事
林文絢有坐落北河南路三二八號店屋一所，於民國二十八年立約轉租與孟萬昌君營業，嗣因需要收回自用，致起糾紛，歷經調解均無效果，於去年十二月間經紹興旅滬同鄉會邀集雙方秉公調解，荷承孟君諒解，接受限期於本年二月五日遷讓，數年糾紛，一旦解決，感激之餘，特此登報鳴謝
林文絢謹啟

徵租陶瓷廠
茲擬徵租陶瓷製造廠應用如願意出租者請投函本報第88號信箱以便接洽

宏豐公司代表史叔恢買受房地產徵詢公告
茲經中間人徐思良介紹，買受坐落上海市二十五保三圖上圖地計三分五厘八毫連同地上建築物附着物計三開間三層樓住房一座（即河南路昌興里十八號）業已交付定銀約期交割，若對上開產權如有異議限十日內提出書面證件逕送中央路24號三樓宏大銀號史君處否則當如期交割嗣後任何人不得提出異議特此公告

蘇州新型雙間三層住宅出售
城心近臨市，電燈衛生設備全裝，修全新，立可居住，接洽處中滙大樓六〇六號張劼大律師事務所 電話八八〇一二

中心地段 中型鉛印廠召盤
茲有坐落六合路南京路口德裕里16號某印書館各式機器生財馬達水電電話齊全立可開工營業，來函茲無意經營，願廉價召盤，有意者請函達因店主接洽

大華集團結婚
恭請 王劍鍔先生 證婚
禮堂：金門大飯店 禮服：亨利洋服公司
婚期 2月17日 3月4日 3月26日 4月8日 4月17日 4月28日 5月16日 5月8日
富麗堂皇 隆重莊嚴 手續簡便 經濟大方
備有章程 每天辦公
靜安寺路二七六號 大光明影戲院西首 亨利洋服總公司內 電話三四七三三

創辦十年 婚者數萬 上海第一家
中國集團結婚
省時省錢
禮堂都麗花園 禮服中西全備
最近婚期餘額無多 2月17日 2月21日 2月26日 3月1日 3月4日 3月11日 3月26日 3月8日 4月17日 4月24日 5月3日 5月16日 5月27日
章程備索 星期辦公
總社：勒分路九一九號 分社：靜安寺路七四號 電話九一八三八

良緣集團結婚
禮服最新 設備最全
最近婚期 2月14日 2月23日 3月11日 3月28日 4月8日 4月23日
西藏路大新公司對面 中正東路江西南路65號

創辦同業最早 領袖同業
大來集團結婚
省錢省時
恭請 王曉籟先生 證婚
最近婚期 2月17日 2月21日 2月26日 3月4日 3月11日 3月26日 4月2日 4月17日 4月24日 4月27日

孫蘭亭 長子 敏中
夏培之 長女 蓮馥
為結婚啓事
承張慰如 張格範兩先生之介紹已於元月二十九日（即農曆十二月廿九日）在湖北黃梅縣舉行結婚典禮特此敬告諸親友

張敬男 結婚啓事
謹詹於國曆二月十四日假座廣西路新利查西菜社大禮堂舉行結婚典禮一切從簡特此敬告諸親友恕不另柬

顧竹軒敬告親友啓事
茲承王仲武先生介紹，謹詹於國曆二月十六日下午二時假座戈登路仙林舞廳為姪孫昌與劉英女士舉行結婚典禮恐未遍邀特此敬告諸親友住宅大華舞台三樓

陸殿揚 長男 鶴壽
俞全春 長女 蕙芳
訂婚啓事
茲承劉德賜女士介紹，謹詹於三十六年二月十四日為長男鶴壽長女蕙芳訂婚特此敬告諸親友

緊要啓事
先父張和甫（世康）生前所有口頭或書面作保以及蓋有一切私章之印鑑等事宜自即日起一概失効特此聲明不另函達諸希
鑒 棘人 張令錫 啓

洪利工業原料號啓事
張木金 啓事
逕啓者查卅五年度前洪源工業原料號以及茂豐個人所發各貨棧單自即日起限一星期內請持單前來本號換取正式棧單逾期本號概不負責特此聲明 前所有孫林記麻袋號因無力營業將所有店面及生財等出讓與本人改為孫林記麻袋號繼續營業以前孫林記名義在外人欠及欠人之數概由孫林記本人自行理楚與本人無涉特此聲明 滬西長寧路五六號

漢聲書屋 古今名人書畫展
名貴珍藏．歡迎參觀．
地址 中國畫苑 成都路靜安寺路口 滄洲書場樓上
日期 二月十四至二十日止

耳鼻喉科 吳曜 醫師 遷移診所
本醫師即日起遷往南昌路（環龍路）一二八四弄一號 照常應診
時間 上午十時至十一時 下午二時至五時 秋霖路九九〇號虹橋療養院
本診所電話七六四一八

軍調部美方人員 兩個月內可撤竣

美軍顧問團將在平設分團說不確

〔中央社南京十三日電〕美大使館發言人康納士今日語記者稱：外傳美軍顧問團將在平設分團事不確，軍調部美方人員大部自二月中起，六十日內約可撤退完畢，美方人員撤退後，軍調部將留官兵廿五人，負責清理剩餘財產，料理房屋等事宜，彼等於此期間，行政上將隸屬於美軍顧問團，然此非美軍顧問團將在平設立分團之謂。該發言人並稱：美軍顧問團長魯克斯將軍赴平，係將與軍調部美方當局會商人員互調事。魯克斯將軍因工作需要，可能調用部分軍調部人員，惟此僅屬互調性質，美軍顧問團人員並不增加。現在美軍顧問團擔任職務而逾三年海外服務期限者，部分人員將由軍調部人員代替之。

〔中央社北平十三日電〕軍調部三方人員，忙於撤退結束工作，政府方面致力於照顧共方及美方之撤退，並安插所有工作人員，現每日仍照常辦公。今日有寄歲軍調部成立時由重慶等地調用之憲兵六十餘人，分乘軍調部美方班機三架返京，是爲軍調部解體後首批返京人員。自東北行轅調用軍官廿人，北平行轅十八人，均將分別調回原機關工作。軍調部政府調處處長陳瑞少將決留平，就任平警備司令部參謀長新職。政府方面副委員蔡文治將軍，俟共方及美方人員撤竣後，至三月中旬前後始克返京。

〔中央社北平十三日電〕軍調部太原（第三）、臨汾（第十四）兩小組，已於今午由美方派機接返北平。駐濟南第七及第十三兩小組，定明日撤平。該部政府方面唐招賢准尉等十五人，亦定明日搭美方班機返京。共方人員大部已停止辦公，其已撤退人員約合全人數四分之一。今日有共機一架運載共方物資赴延安，明日伍修權等十餘人撤延。哈爾濱美方撤退工作最爲複雜，十七日將有美輪六艘來遼浩，可能搭載多數人員返國。

〔聯合社北平十三日電〕第十一戰區張參謀長稱：北平美軍撤退與軍調部之解散，並不影響平市治安。行轅主任李宗仁日內將發表聲明，以免軍調部撤離後自由份子將遭逮捕而發生恐慌。

我餘鹽輸出政策

根據產量以顧全國內需要爲主 有餘額時乃輸出數量並不限定

〔中央社南京十三日電〕最近實業界對於我國餘鹽應否輸日問題，表示疑慮。記者茲自關係方面採悉：自勝利以後，我全國產鹽區收復，估計每年可能產銷共達一億六百餘萬擔之鉅，還同原有存鹽約四千八百餘萬擔，總計爲一億五千四百餘萬擔，除供應本國運銷之外，最低尚餘六七千萬餘擔，無法處置，乃不得不一面設法節產，將不合經濟生產之鹽場，逐漸裁廢，同時爲過剩之鹽謀求出路，適東京盟軍總部要求以我國餘鹽輸日，交換物資，經審愼考慮後，決定接受，其理由有三：㈠以國內無用途之鹽輸出國外，既有餘鹽謀出路，且可換取國內需要之物資，充裕國用；㈡解除鹽民生計困難及失業病苦，免致釀成社會嚴重問題；㈢避免鹽民大量走私，妨礙稅收。去年（三十五年）輸出數量，總計爲二八九，九三五，五噸，本年則係根據三十五年底之存鹽數連同本年新產鹽斤之可能過剩數量，擬定初步輸出計劃，全年爲七十八萬五千噸。一月至六月之上半年度，預計輸出爲三十七萬六千噸，如以我國過去輸出情形觀察，此項數字相差並不懸殊。據鹽政當局表示：吾人固極希望各國化學工業有長足之發展，自行充分利用過剩之鹽，但目前工業方面，事實上不能接納此項餘鹽，乃不得不配售輸出，實非得已之舉，目前所採輸出政策係以顧全本國爲主，有餘時，再行輸出，數量並不限定。本年產收數量，並無預期之多，屆時自當視供需情況配運，改變輸出計劃，決不致因輸出誤及國內食需也。

輸日鹽 週內啓運

〔中央社福州十三日電〕閩鹽已開始大量外銷，上週曾運往上海兩萬担，預定濟鄂之三十萬担，亦在陸續輸運中，輸濟日本者，刻由「衡陽丸」輪在廈裝船，週內可啓運六萬担。

福州大火 燬屋百餘棟

〔本報福州十三日電〕今晨二時，此間茶亭洲發生大火，燃燒房屋一二五棟，計三二一戶，災黎以千計。起火原因，由於茶行敬神，香火失愼，該處爲福州土產貿易區，損失慘重，一時無法估計，是役救火人員因爭於拆屋，重傷數人。

資會開電工會議

〔中央社南京十三日電〕資委會爲檢討會屬電工事業過去現在情形，並策進今後增產及籌建工作起見，十三日在京召開電工會議，除該會各有關部分主持人外，附屬機關負責人員參加者計有中央電工器材廠，中央有線電器材公司籌備處，中央無線電器材公司籌備處，中央絕緣器材公司籌備處，中央電子管廠籌備處等單位。

東北被搬走工業機械 價值達九億美元

失效之工廠配備當在廿億左右

〔合衆社華盛頓十三日電〕美國賠償專員鮑萊今日呈提關於「蘇聯在東北所搬走之工業機械」一稿：該項機件運至蘇聯後效用甚小，如留予中國，則價值甚大。鮑萊稱：渠確知蘇聯所搬走之機件價值九億美元，然因之而失效之工廠配備，估價當在二十億左右，故蘇方宣稱其所搬走之機件，價值十億美元，亦不爲無理。

美政府邀各國 商日賠償問題

〔法國新聞社倫敦十二日電〕英國外相貝文，本日在下議院答覆工黨議員巴登之問話稱：美國政府業已邀請遠東委員會全體會員國，共同討論日本賠償問題，英國政府現已接受邀請，但討論將於何時開始舉行？其方式又將若何？目前尚不得而知。

青年團幹會決議 二中會中止召開

各地幹監另開談話會

〔中央社南京十三日電〕三民主義青年團中央常務幹事會第十一次會議，今晨九時舉行，由黃常務幹事少谷主席，決議：第二屆中央幹事會第二次全體會議，原擬於三月十日舉行，嗣經詳細研議，爲免曠廢各地幹部工作，擬就各支團幹事長來京列席本黨三中全會之便，約集在京幹事監察，於三中全會期內，隨時召開談話會，討論各種重要問題，不另召開二中全會。

聯總趕運物資來華

首批火車頭下月可抵九龍

〔中央社華盛頓十二日電〕値茲聯總在歐洲救濟工作行將結束之際，對我國方面之救濟工作，亦告緊張，美國現正以大批救濟物資運往我國，現有船隻百餘艘趕運物資至華，以後平均每週有船隻十二艘，將在上海，香港，汕頭及大沽等港口卸下物資三萬六千噸。

〔中央社紐約十二日電〕聯總已運美首批撥付我國之一百六十輛火車頭及煤水車赴華，四十七輛已於十一日裝於挪威萬噸商船白珍號上，該輪可望於二月二十日離美，預料三月十五日可抵九龍。此項車輛，直接卸交廣九鐵路，我駐美大使館參事陳之邁在此間致詞稱：車輛啓運赴華，乃深具意義之舉，蓋中國政府對運輸工具之供應，素極重視，聯總署長魯克斯稱：聯總極願其能協助中國復興其運輸，聯總復與中國運輸計劃中，以其全力之半，從事復興中國之鐵路，其中包括撥予中國車頭二百四十二輛，貨車三千輛及橋樑材料四十萬三千噸鋼軌材料一百噸，及其各項附屬器材，聯總撥付我國之此項物資，將以一月之間陸續運華，此後物資將於上海而不在九龍交卸。按聯總除預定撥付我國車頭等一百六十輛外，並在澳大利亞製造車頭五十，撥予中國，此批車頭可望於本年夏季開始運華。

〔路透社紐西蘭奧克蘭十三日電〕聯總所購專供繁殖乳牛用之紐西蘭優種乳牛四百頭，將於下週由美輪載往中國，另有羊一千頭，係贈與中國合作運動領導者之李雜（紐西蘭人）者，亦將同船運華。

〔中央社西安十二日電〕聯總分配國立西北大學病床設備及各項藥物，共二百六十箱，已完全運抵寶雞，該校已派專員前往領取，即可運校應用。

廬山土地 收歸國有

贛行政會決定辦法

〔本報南昌十二日電〕廬山土地，原由中外人民取得承租權，茲爲推行土地政策計，廬山管理局局長吳仕漢，特於贛行政會提議，仿效青島市之土地有辦法，取消承租權，另訂租約，該案經大會決議：㈠將廬山所有土地，無論中外人民，其持有永租地契執照者，一律繳銷，另給限期租約；㈡如爲條約所限者，呈請外交當局，向各關係國交涉，另訂新約，由省府呈政院核辦。贛行政會決延期至十五日閉幕。

行總與籍職員 通縣境內遇害

〔路透社天津十三日電〕行總公路運輸監督與國人雜斯傑於星期二下午四時，隨若干聯總供應卡車，自通縣赴平，在通縣東二十哩處之宋村，爲兩穿藍制服，一穿灰制服，一穿便服之華人四名所阻，該便服華人令雜斯傑走出渠所乘之黃色卡車，穿綠色制服之雜斯傑，即高舉雙手，遵命下車，該便服華人，不發一言，即舉槍向其開放，雜氏中槍倒地，滾入十餘步外之斜坡下，慘叫不已，華人司機乘機逸去，稍後有另一兩用卡車，經過出事處，見雜斯傑臥於地上，大衣及鞋均已脫去，該卡車不敢救護，據悉：渠阻聯總卡車隊之人，雖搜索卡車，並未取去任何物件，當局認爲土匪之流云。

黃河堵口復堤救濟 三大工作進行中

引河三道下月底可合龍

〔本市訊〕黃河問題之解決，經聯總，行總，水利委會及中共四方面之洽商，意見似已稍接近，關於堵口，復堤與救濟三大工作之實施，現四方已同意同時分別進行。黃河在春二有凌汛，四月有桃汛，據預測，若工程加緊進行，不至成災，但今夏七月將有大水，若堵口工程不能於七月前完成，則泛濫堪虞，將一發而不可收拾，故聯總，行總，水利委會及中共方面均議定加緊進行黃河工程，至救濟泛區難民款項，由政府撥波。

〔中央社濟南十二日電〕花園口堵口工程，週來積極趕修，決定另開引河三道，業已動工，預計三月底合龍，黃河全部水量，可於四月中旬抵達舊境，現魯境國軍轄區復堤工程，大半完成，所有險工搶護，中外位以下部份，均已修竣，現正繼續搶修中水位以上部份。

行總將在閩省 設廠製造農具

〔本報福州十二日電〕行總頃擬以其與農林部合辦之中央農具製造廠所屬分廠之一，移閩設廠，製造新式農具，如抽水機與碾米機，砲田機等，供應閩省農田生產之用，此事現正由省當局行總詳商辦法中。

土肥原侵華罪證

東北行轅搜獲寄京

〔中央社瀋陽十三日電〕東北行轅戰犯法庭，頃搜獲日戰犯藤田中一口供之從華罪魁土肥原賢二罪行資料寄京，以供東京戰犯法庭參考。據藤田於九一八前，奉土肥原命，前來東北，並以金錢大批[illegible]秘密組織，作其特務外圍，佈置工作網，並收買土匪，藤田已於一月廿九日病死戰犯看守所。

東北蘇軍百元券 本月底截止兌換

〔中央社長春十三日電〕長市府頃奉行轅經委會令，去年九月辦理之蘇軍百元券與東北流通券兌換期，至二月末截止，逾期將不得再行兌換。

越十萬難僑待援

華僑代表團在京向記者報告 生命死傷財產損失不可勝計

〔中央社南京十三日電〕越南華僑慰問後援會晉京代表團代表羅偉洪，周守愚等，十二日上午十時招待新聞界，報告此次法越衝突下華僑之損失及被困經過，由周守愚報告，略謂：當海防法越戰爭進行之際，越盟軍將我華僑商店住宅霸佔以爲堡壘，逐屋抵抗，法軍則向越軍猛烈攻擊，致令我僑胞損失慘重，統計房屋及財物損失，總共不下四千萬元越幣，人口失蹤者男三百廿一人，女二百六十一人，被捕男一百六十一人，女卅七人，受傷男卅九人，女十七人，死亡男四十一人，女廿六人，合計九百零二人，未報及全家死亡散失者約千人，數目實在非小。迨至十二月十九日海防和平談判失敗，越南戰事全面爆發，諒山，河內，南定，廣寧，北寧，北江，順化，宜安，峴港，先安各地，戰事相繼而起，華僑死傷損失更大，目前我僑胞散居越北各地者，爲數不下十萬人，流離失所傾家蕩產者，比比皆是。現在戰事方興未艾，河內越盟軍控制下華僑區，尚有僑胞萬餘名，被困其中，糧食告罄，水氣全無，坐以待斃，疾疫發生，時有死亡，河內中華會館及中華學校內，收容三千八百餘難僑，嗷嗷待哺，南定光華學校，南天酒店，均爲法軍轟炸，死傷百餘，北寧華僑商店住宅，全爲砲火所燬，特籲請求政府㈠向法越雙方要求賠償華僑損失；㈡對護僑問題，作有效措施；㈢派員携款前往救濟。望全國同胞，對越北十萬難僑，予以精神和物質雙方面之援助。

自印抵港輪上 抄獲大量鴉片

價值五十餘萬港幣

〔路透社香港十三日電〕倫弗潘號輪，自加爾各答駛來此間，昨在碼頭被海關人員抄出私帶鴉片三五三磅，價值港幣五〇八三二〇元。此爲香港歷來數量最多之私帶鴉片案。

傑克遜改今飛津

〔中央社天津十三日電〕傑克遜，霍賓樹等一行，原定今乘專機由青飛津。臨時以氣候關係，改十四日動身。

丁逆默邨判決理由原文 續完

投機取巧

關於被告所提有利事實，計分四項：㈠自首：被告供稱，曾於卅一年春託人向中央自首，以示悔過立功。查該被告早於民國廿八年十月二日即經最高法院檢察署明令通緝有案，並非在犯罪發覺前自動投案而受審判，固顯與刑法第六十二條所規定自首條件未合，而亦與漢奸自首條例第一條所規定自首先決要件不合，該被告所稱自首一節，自無庸置議。㈡協助抗戰：被告供稱，自首後，設掩護電台，密報敵情，反清鄉，反參戰，離間敵汪，破壞李士羣及七十六號，係播參戰空氣，破壞敵寇之搜括物資，組織正風社，吸收悔悟分子，運用策略，遊說敵寇撤退，報請更換密碼，撤銷浙江封鎖，控制偽軍預作反應，營救地下工作人員，建議大赦，俾使釋放已決政治人犯，以及發展論路團業務文化各節等等。查被告所呈有關各該項證據，其認爲有調查之必要者，均經一一詳予審核如掩護電台，組織正風社，供給情報，營救地下工作人員等項，有中國國民黨中央執行委員會組織部卅五年十二月十日特字第八一號密函，同年同月九日蔣伯誠及四日與顧先之函件，以及前軍委會調查統計局造案卷宗，堪據以認定爲眞實，惟被告雖具微功，然其罪大惡極，權衡利害，不足以償其罪惡於萬一，且據前軍事委員會調查統計局移送函內所載，以該被告於卅二年八月，經該局准運用曾在丁逆私宅內設電台與我正式通報，但此事已爲敵寇所知悉，

小恩小惠

㈢偽滿陷區人民力謀福利：被告供稱，曾以私人資格，創立社會事業協會，農村福利協會，經費均被告私人籌捐募，藉以減輕人民痛苦，另有一覽表存案。查被告所辦之社會事業，多爲偽社會部及社會福利部之職掌，被告歷任各該部部長偽職多年，乃其縱所列舉之事業爲眞實，且審核表列所辦各項事業，亦不過其爲有利於人民之行爲，亦不過小恩小惠，藉以籠絡人心，俾其供敵偽驅使，殊難據爲減刑之理由。㈣協助受降，保全地方：被告供稱，於勝利後，奉令協助中央受降，代爲聯絡敵軍總司令，又代第三戰區聯絡浙江偽軍之請降事宜復協助第三戰區接收敵軍械物資及防地，前曾奉派任前軍事委員會浙江地區軍事專員，維持浙江治安，嗣後交出全部偽軍保安團隊，由中央接收，無一人一槍走散。查被告協助受降，保全地方，有陸軍總司令部卅五年十月卅日秘字第十一號公函，堪以證明屬實，惟查各該項行爲，均係在勝利之後，不合於處理漢奸案件條例第三條「曾爲協助抗戰及有利於人民之行爲」之條件，不能爲減刑之根據，縱其犯罪後之態度，微有建白，不過途窮日暮，不得不俯首就範，殊難採爲酌科之標準。

法無可恕

按被告曾受高等教育，迭膺中央要職，竟於敵寇深入戰爭危急之際，擅離參議職守，脫離抗戰陣營，私通敵國，甘心附逆，狙擊中央司法人員，殘害地下工作同志，並發現媚日謬論，淆亂視聽，剝削民財，供給敵寇，似此罪跡昭彰，實屬法無可恕，自應處以極刑，褫奪公權終身，以申國法，而正人心，其全部財產，除酌留家屬必需生活費外，並予沒收。據上論結，應以特種刑事案件訴訟條例第一條，刑事訴訟法第二九一條前段，懲治漢奸條例第一條，第二條第一項第一款，第八條第一項，第九條，刑法第二條第一項前段，第廿八條，第卅七條第一項判決如主文。本件經檢察官陳繩祖蒞庭執行職務，中華民國卅六年二月八日，首都高等法院刑事第一庭審判長推事金世鼎，推事葛召棠，推事申屠炎。（完）

丁逆聲請再審

周逆執行之期不遠

〔中央社南京十三日電〕丁逆默邨不服首都高院之判決，已向高院聲請再審。

〔本報南京十三日電〕周逆佛海再度抗告經最高法院駁回後，裁定書日內即可下達，執行期當在不遠。外傳周逆將獲特赦說，負責方面未能證實。

社論 怎樣應付當前的經濟困難？

這一次發生的遍及全國各大都市的金鈔狂漲風潮，雖已因政府當局採取嚴峻的措施而趨平息；但是中國經濟危機的病根，依然存在，隨時還有發生的可能；不僅使全國上下引爲當前的隱憂；而且也使各友邦深爲關切。如果再不設法挽狂瀾於未倒，那末今後的金融風潮，勢將層出不窮，而且還要愈演愈烈；現在我們在這次風潮平息之後，痛定思痛，更加覺得政府當局有從速重行確立新的經濟政策之必要。中常會於十二日開會時，各中常委也一致認爲，當前的經濟政策有重加檢討的必要，因此便決定設立一個經濟政策研究會，由若干中委，工商界名宿暨經濟學權威組織之，專門負研究經濟政策之責。足證政府當局對於當前的經濟政策，也認爲有改弦易轍的必要了。

我國內在的問題，愈演愈複雜，已不是某一個單純的問題了。紐約泰晤士報十二日撰文，評論我國時局稱，「中國金融危機，是中國政治的病根。」因此主張：從挽救金融危機着手，以謀政治問題的解決。這種看法，在表面上似乎很合理，但按之實際，並不盡然，而且有倒因爲果之弊。造成中國金融危機的真正原因，不在通貨膨脹，也不在「政府民望日落」，而在共產黨問題的未能解決。中國本是首受侵略的國家，經過八年的艱苦抗戰，人力物力的損失，就是用天文數字來計算，也不足以代表我國所受的損失的萬一；何況在抗戰勝利之後，未及休養生息，就遭到中共的破壞與摧毀。自抗戰勝利以來，兵連禍結，國內從未有一天的太平，復員還談不到，怎能講得上復興！所以中共的問題一天不解決，中國金融的危機就一天沒有消滅的可能。

中共對於這次金鈔狂漲的風潮，不但抱着幸災樂禍的心情，大有所謂「隔岸觀火，拍手稱快」之感；而且還洋洋得意，滿以爲中共搗亂金融政策的大成功，快要達到他們日夜所期望的「總崩潰」的目標。本報對於這次金鈔狂漲風潮，早就指出金融風潮中的政治因素；觀於馬歇爾特使離華返美就任國務卿時所發表的聲明，馬帥曾在其聲明中率直指出中國共產黨的陰謀，乃在以戰爭促成國內經濟的崩潰，從而達到其奪取政權的目的；可知內亂一日不停止，中國經濟就一日沒有好轉的可能。記得上月下旬，上海工商文化教育界鉅子，鑒於國內經濟的困難情形，也曾發出一個和平的呼籲，要求雙方立即就地停戰，在他們的宣言中有着這樣的幾句沉痛的傷心語：「全國人民都快要活不下去了。由於戰爭，成千成萬的同胞，繼續轉乎溝壑；由於戰爭，交通阻隔，通貨不斷膨脹，人民失業，工商破產。因此我們不能不沉痛地發出良心的呼聲，要求停止戰爭，要求恢復和平。」但是中共聽了人民的沉痛呼聲，不僅沒有發生絲毫同情心，反而洋洋得意，額手慶幸其搗亂政策的大成功，所以內亂不特不能停止，而且只有擴大，接着中共便在魯南蘇北加緊發動攻勢，益使人民欲哭無淚。

中國經濟在中共的蠶蝕破壞之下，試想怎能走上復興的大道？但是我們相信中國民族是至大至剛的優秀民族，對於「人定勝天」，具有不可動搖的信念，環境愈困難，人民愈知道艱苦奮鬥，只要政府有良好的政策，有重大的決心，有系統的計劃，任何經濟上的困難，都能逐一加以克服的，所以我們在政府重行商討經濟政策的時候，願提出幾項意見，以供國人的參考。

第一，我們認爲內亂是經濟困難唯一的病根，也就是造成金融風潮的主因。我們老百姓是國家的主人翁，不能將國家的命運以及自己本身的命運，聽任中共恣意播弄，而應該大家站起來，爲民族爲國家爲個人，爭取和平；個人的力量雖屬有限，但是大家都參加了上海工商界所發起的和平運動之後，這一個和平運動，自會發生出力量來。不問中共如何專斷，對於人民的呼聲，置若罔聞，但是民意不可侮，中共終不能不有所顧忌吧！如果中共一意孤行，則所謂失道寡助，無異於自絕於人民，多行不義必自斃。所以在這次風潮之後，我們老百姓更應起來爭取和平，以謀自救之道。

第二，挽救經濟的困難，固須有良好的政策，但僅止於政策；也是不會奏效的。我們觀察今日中國政治的通病，厥在「無統計」和「無計劃」。即以這次金鈔風潮而論，喪心病狂的投機份子，不顧人民的死活，但求個人的利益，拉抬金鈔的價格，固爲這次發生風潮的主因；但是財政當局的毫無計劃，毫無統計，也是助長風潮的原因之一。因爲在廢曆新年前後，發行鉅額關金，不啻給投機份子一個好機會，利用通貨膨脹的理由，就可在市場上興風作浪，這是人人所能預料得到的。但是財政當局事前既無準備，至風潮發生後，又束手無策，任其蔓延擴大，以致市場瘋狂，益發不可收拾。到後來再採取嚴峻措施，雖然也能把漲上去的金價鈔價壓下來，但是追蹤而上漲的物價，却很難抑平了。我們假定財政當局有正確的統計，洞悉上海市場的底細，憑國庫的實力，與拉抬金價的投機份子鬥法，不信這次金鈔風潮不能避免。前事不忘，後事之師，但願財政當局能接受這次教訓，一變過去的作風，事事有計劃，物物有統計。法國抑平物價的收效，英國配給制的成功，却是靠了主管當局的有統計，有計劃。

第三，有決心。據美國合衆社南京電，謂政府於三個月解決國內經濟困難的根據，完全建築在美國的剩餘物資和日本的賠償之上。我們固不信該社的電訊爲正確，但在國內也有部份人，抱着這種倚賴的心理。我們認爲這個倚賴心最爲可怕，不得不指出，這決不是中國經濟的出路。理財之道，不外乎開源節流。在開源方面，首在增加生產，便利交通，繁榮工商業；至在節流方面，不但要政府節省政費的開支，而且還要人民的節衣縮食。目前困難局勢的造成，乃在國內的生產小而消費大，有以致之。

要而言之，當前的經濟政策，應有重加檢討的必要，同時，爲了應付當前的經濟困難，政府當局辦理任何事情，尤應有計劃，有統計，有決心。至於全國人民，自應節衣縮食，同舟共濟，俾能安然渡過難關。

美國普利羅公司（PRELORD CENTRAL CORPORATION, U.S.A.）承包中國石油有限公司油池工程招募技工藝徒啓事

本公司承包中國石油有限公司高橋儲油所鋼鈑油池多座需要（一）電銲匠（二）鋼鐵紮匠（三）機匠（四）吊車工各若干人凡身體康健家世清白有妥實保人之該項技工或具有小學畢業程度有志學習該項技工之人員請於本月十二日起至十五日每日上午九時至下午五時親赴本市高橋中國石油有限公司高橋儲油所（西廠）內本公司辦公處面試治用待遇視技術程度照本市一般標準決定不供給住宿工作由美國工目督導訓練（自本市去高橋可由北京路外灘水上碼頭乘市輪渡前往）

煙公司聯合啓事

逕啓者查自政府輸入商品管制以來凡我煙廠同業包裝所需之透明紙亦在輸入管制之內以致來貨時斷時續對於包裝殊多不便瞻視未來恐一時難以好轉爲特聯合刊登啓事自即日起我同業菸廠將所存之透明紙用罄後一律予以取消惟際此國貨工業風雨飄搖之時敢宜設法挽回爲特提高品質以酬愛好顧客之盛意而愛用國貨君子當有以諒之也

大華 中美 華明 華星 大新 利華 華美 樂華

煙公司仝啓

武進商業銀行召開新舊股東臨時會公告

本行於勝利後第一次股東臨時會決議增資本總額爲國幣二億元[illegible]召開新舊股東臨時會討論修改章程及選舉董監事等案[illegible]本行股東[illegible]至本行辦事處領取入場證以便屆期準時出席無任盼禱

武進商業銀行股份有限公司董事會啓 三十六年二月[illegible]日

皖南股匪三百餘人 竄擾蘇浙皖邊境
李品仙電請兩省協勦

〔本報杭州訊〕蘇浙皖三省交界處，有皖南股匪三百餘人竄擾，出沒於宜興，廣德，寧國，郎溪，孝豐一帶，甚爲猖獗，居民不安，而地區複雜，進勦困難，屢經清剿，卒無成果，皖主席李品仙，爰於日前電請蘇浙兩省保安司令部派隊協助進勦，以防流竄，浙省保安司令沈鴻烈，業於出巡前派隊馳往協勦。

〔本報武進訊〕常丹揚聯防區指揮部爲根絕湖網殘匪，謀取軍政密切配合，澈底實施邊境聯防計，特於十日上午，舉行常丹揚鎮四縣聯防會議，由指揮官周文新毛之衡戴俊英主持，鎮江縣長張孟陶，丹陽縣長王介佛，揚中縣長孟治，暨本邑縣長孫丹忱均出席參與會議，對於維持治安及清剿計劃，研討綦詳。

蘇州常熟吳江三縣 兵役檢討會議
傅司令指示役政中心工作

〔本報蘇州十三日電〕蘇常吳三縣兵役檢討會議，於十三日晨九時在蘇城兵役招待所舉行，出席傅正誼司令，許寶光專員，杜緒司令，暨三縣縣長，軍事科長，參議長，黨部代表，及團管區各室主任等廿餘人，由傅司令親自主持，首對今後役政應行注意事項，詳爲指示，語誡切實防止虐待壯丁，并改進訓育，優待家屬，繼就本年度役政中心工作，逐項闡述，計分㈠樹立各縣兵役機構，恢復鄉鎮保專任隊附，成立各縣兵役協會，及甲乙種國民兵集訓隊。㈡各級管區轄部及各縣軍事科長，由師管區設班輪流調訓。㈢完成正常兵役之各項準備工作。㈣實施甲乙種國民兵之訓練，年次廿歲。㈤調查十八歲至四十五歲各年次壯丁之身家狀況。㈥籌建營舍等。次由出席人員相繼報告過去臨時兵役情形，并商討今後辦理步驟，會議至下午二時始完畢。

杭州公審惡魔 金德春再受鞫

〔本報杭州十三日電〕敵僞時杭垣惡魔四大金剛之一金德春，今又在杭地院提訊，雖值雨天，往觀審奸者仍衆，該案情牽涉頗廣，故改期再訊。至衆所矚目之巨奸田岫山談坤，早經軍法審判，前者擬判死刑，猶待批准，後者擬判無期徒刑，其主要幫兇宋世湖，則將於十七日宣判。

木瀆囤米案 牽涉田糧分處
明日傳訊米商

〔本報蘇州十三日電〕木瀆米奸大囤米案，縣軍法室已票傳各米行負責人，於十五日投案應訊，而木瀆田糧分處主任袁一先，忽呈請辭職，未准，本報記者特再趨謁沈縣長，據告目前調查工作可分二種步驟，㈠據各米行稱，所封囤糧內有一部份係田糧分處所寄存，故首須調查田糧分處所徵賦糧因何理由不繳倉庫，而存放於商營米行內，㈡米奸囤盡部份，以丈量容積折算擔石，核對徵冊，有無多寡不符，至於本案處理辦法，所封囤糧決定以平價出售爲原則。

寧波東錢湖★闢爲風景區★
築路修堤建亭期與西湖媲美

〔本報寧波訊〕修建東錢湖，開闢風景區，業經東錢湖水利委事會積極進行，所有第一期工程已告完成，第二期築工程，業經決定，並已開始測繪，計㈠建築環湖路，自鄞橫路莫枝站起，經黃泥嶺築跨湖堤至青山岙，前進至廟隴，攔鼓山，錢堰頭，五里堰，直至梅湖。並利用濬湖土方，充作路基。㈡沿江要閘，一律加以修建，㈢全湖湖身，加以疏濬，㈣建築自廟隴至陶公山曹家山頭跨湖堤一埭，長約六百公尺，仿照西湖蘇堤式，中建湖心亭，與西湖媲美。

僞吳縣警局長 惠逆彬士覆判
處徒刑三年財產沒收

〔本報蘇州十三日電〕僞吳縣警局長惠逆彬士，十三日更審終結，於蘇高院刑庭宣判，處有期徒刑三年，全部財產除酌留家屬必須生活費外沒收，該案初判無罪，故各界異常注意，到庭旁聽民衆絡繹不絕，惠逆聞判失色，默無一言，旋即回押。

江陰縣長被控 劣跡查明屬實

〔本報蘇州十三日電〕江陰縣長方驥齡，近爲該邑民衆認爲施政失當，不合輿情，列舉劣跡多款，密控於蘇省府，茲經二區專署調查屬實。按方驥齡業經省令調省，另候任用，遺缺并已委徐玉書接充。

嘉區各縣議長 舉行聯席會議

〔本報嘉興訊〕嘉區各縣參議會正副議長聯席會議，於十日在本縣縣參議會舉行，出席各縣正副議長，由嘉議長詠泉任主席，通過重要議案如下：㈠實負議會，田糧處，請中央免予收購縣級賦穀，以維民食。㈡籲請政府救濟蠶桑，提高繭價。㈢再電中央糾正省府任意變更縣參議會通過之縣預算。㈣各縣中心學校經費列入縣預算，保國民學校經費由鄉鎮籌劃。㈤卅五年四至七月各縣短解軍糧尾數，電省方請予免追，以示體卹。㈥縣田糧處及稅捐處支出經費，應照縣收入成數負擔開支列入預算。下次會議將由桐鄉縣參議會主邀。

宜興至湖州 行駛區間車

〔本報宜興訊〕交通部公路總局直轄第一運輸處，爲便利行旅起見，自本月十日起，開駛宜興至吳興區間對撥入座班車，中途在湯渡夾浦長興等站上下乘客，班次每日暫定往返一次，每晨七時由湖州開宜興，午後二時卅分由宜興開湖州，路基堅固，行車安全。

司機不顧行旅安全 如通公路卡車墮河
公司漠視傷亡被難乘客呼籲

〔南通訊〕一月三十一日上午，南通蘇北水陸聯運公司十號十輪卡車，載乘客儲龍等十數人，豬子三十餘隻，由如皋向南通行駛至石莊與郭家園間之橋莊，有李照南等一行九人及其他乘客數人，搭乘該車，行至平潮，時已日落，乘客初以該車遲駛南通，及至唐家閘城港分路間，乘客欲先開通，而車夫不聽，毫未停留，逕向天生港開去，七時抵港，竟行卸豬，車夫即通知儲龍向李照南等九人勒索車資每客兩萬五千元：（按斯日由如至通車票價每客不過兩萬元），耽延半小時許，乘客始得登車，在閘口掉頭後開車，車燈不能發光，片刻間至澤生船閘公司東顛覆處，透運冲入水中，（按該轉灣處面較公路有變倍寬），水深車不得見，居民及警隊紛紛來救，姚乃文李照南李瑤岑三人撈出時施救無術身死，其他施救復活者近二十人，次日續獲儲龍孔采之屍二具，綜觀上述情形，該車車燈不能發光，固爲肇禍原因，而該車祗顧豬子先送天生港，而不顧二十餘乘客之安全先送南通，在閘落不停留，逕駛天生港，以滋其乘詐車費之陰謀，實尤不可忽視，既肇事後，該公司祗顧打撈其卡車，照常營業，對於死難者受傷者損失者毫不聞問，更令人寒心，現被難乘客已組織聯合會，共商對付，並呼籲請求各界支援云

崇明房租糾紛 房東苛索白米

〔本報崇明訊〕本邑房租，在淪陷期間，因幣值慘跌，一律改繳白米，近來幣值一部房東，企圖增加租米，不滿五十方市尺之平房，一間，每月竟索五斗左右，房客如若不允，則說轉租自用，如此苛索，值此米價狂升，百業蕭條之際，實不堪負擔，已聯合房客聯合會，準備依據去秋省頒房屋救濟辦法，並援引一月三十日本報披露國府公布房租條例辦法，與房東交涉，謀得合理解決。

吳興標賣賦穀 充作縣政經費

〔本報吳興訊〕縣府於九日召開六次縣政會議，決議要案如下：㈠本縣推行新縣制，各項開支浩繁，議定標賣賦穀四千市石，以濟急需，其價格照當時市價依照省令辦理。㈡本年度預算植樹經費一百萬元，先由縣府撥給，以便向省方訂購樹苗，免失時機。㈢鄉村電話局，擬在本年度分三期架設電話二十鄉鎮，並需撥四條幹線木桿二百公里，需材料費六千萬元，先由縣府墊借二千萬元，以便舉辦。㈣准湖州中學函向本縣賦穀項下借食米一百石，俟照省方規定結算。

減輕人民負擔 發展生產事業
南通區專署訂定綏靖要項

〔本報南通訊〕本區行政督察專員公署，頃依據綏靖區實施綱領及本區綏靖會議之決議，訂定綏靖事項，令飭各縣即加緊工作，以期完成，茲錄綱要如下：（甲）關於收攬人才者：㈠推行撫亡，㈡嚴懲土劣，㈢獎勵賢良，㈣實行土地政策，㈤減輕人民負擔，嚴禁非法攤派，㈥嚴懲貪官污吏，樹立廉明作風。（乙）關於政治清剿者：㈠迅速恢復及健全各地方行政機構，進入定位，展開工作，㈡嚴密保甲編組，清查戶口，實行聯保連坐，㈢獎勵自首自新，辦理寬大感訓，及嚴禁索詐。（丙）關於復員建設者：㈠迅速整補及完成交通幹線，並舖石植樹，㈡加強行政幹部訓練，健全各基層幹部，㈢恢復各級學校，發展教育，㈣舉辦貸款，發展生產事業。

擴展崧泰漁業 將成立合作社

〔本報寶山訊〕本縣及崧江沿海一帶，漁業者甚多，惟技術守舊，資力不充，致貨棄於地，無由發展，茲由兩縣人士發起組織「崧泰漁業合作社」，以擴充漁撈生產，便利運銷，即以崧寶兩地區爲區域，劃已推定徐願慶爲籌備主任，額定資本五千萬元，分十萬股募集，儘本月底完竣，召開創立會。

蘇州嚴查烟民 拘傳交醫勒戒

〔本報蘇州訊〕關於烟毒肅清問題，江蘇省政府曾定四月一日起開始總檢舉，屆時檢獲之烟民，除交醫勒戒外，且將從嚴懲治，蘇縣府爲謀如期肅清計，頃特令飭警局，即通令所屬嚴查境內烟民，拘傳到案，交醫勒戒，絕對不使遺漏一人。

浙建廳擬請中央投資 整理長興煤礦

〔本報杭州十三日電〕浙省擬在嘉興設立磚瓦廠，每廠可抵三百窰，開發長興煤礦爲燃料，已成要務，惟該礦股東意見不一，延宕至今，致行總浙署亦無法協助，故擬請中央各有關機關投資，投作官股，設法開採。

皖省更調兩縣長

〔本報合肥訊〕宿松縣長陳超羣，因案經省府七日常會議決撤職，遺缺調懷遠縣長林家棟調任，懷遠遺缺派羅熙接充。又當塗縣警察局長李志麟，被該縣參議員滕賜傑，控告貪污瀆職，省參議會函請省府查辦。

平湖整理地籍 挨戶催促登記

〔本報平湖訊〕本縣地籍整理處，自辦理城區東湖，聖塘，及啓元等各鄉鎮土地登記以來，已歷數月，惟該處鑒於一般業主，或多不明意義，相率觀望，依照土地法第五十七條之規定，在土地總登記期限過後，並未聲請登記者，應視爲無主土地公告，關係人民產權得失殊重，該處爲顧全業主權利起見，特再派員挨戶催告。

常熟槍決兩劇盜

〔本報常熟訊〕南鄉劇盜陳鶴亭，周祥福，夥衆結夥搶劫米輪，犯案纍纍，經縣府判處死刑，呈奉蘇府核准，於十日槍決，以昭烱戒。

讀者意見

規約
㈠本欄絕對公開，文責自負，但切忌冗長。㈡切勿攻訐私人，切勿一稿兩投。㈢投稿人須寫明讀者眞實姓名及地址，但發表時得用筆名。㈣本欄稿件概不致酬。㈤對來稿本報有刪節之權。㈥本報於必要時，得將來稿轉致有關機關參考。㈦來稿披露與否，概不函復。

消防員勿一概抹煞

一月二十二夜武定路大火案，衆議紛紜，莫衷一是。有謂消防員勒索金條，大講斤頭，有謂消防員袖手旁觀，見火不救，有謂救火員趁火打劫，竊取財物，有謂消防人員均屬失職，肆意攻擊，涇渭不分影響整個消防事業，誠非淺鮮。按消防事業爲市民保障安全之公衆組織，故其批評，事與人應該分開，即使有幾個人不好，當以不妨害整個名譽和事業爲原則，人犯罪有法律可以辦，失職亦可以掉換，但整個上海不能保險一天不失火，不能一天沒有消防員去救火，可知消防事業不可一日偏廢，全體市民應加愛護與鼓勵，孰料此次武定路大火案，少數人士竟吹毛求疵過份攻擊，使整個機關失却人心，全體消防人員心灰意冷，這是社會的損失，不是幾個人的問題？現在全體市民的腦海中都懷疑着消防人員是竊盜財物的小偷，如此一來則不但在職的消防員不願做名譽壞而被人看不起的工作，個個準備辭捲舖蓋，即未來的消防員恐誰都不願來接替被人當作竊賊看的工作。

在現階段中消防員的工作，確有十二分的困難，在每次救火時，如進入火房即有竊盜之嫌，不進入火房亦須受失職之處分，如此一來救火人員有進退兩難，無法行使其職務之感。我以爲消防員如確有不法行爲，固應嚴懲不貸，但須澈查實事，不可以空言指責，莫須有而入人於罪，尤不可指鹿爲馬，株及無辜，使整個消防人員聞而寒心。

再論責任問題，消防員責在救火，看管災戶財物，非其職責，災戶損失固爲一事，消防員有無竊取又爲一事，若謂災戶之損失，概歸罪於消防員，則未免過苛。

至於政府處理武定路大火案，可謂愼重將事，五人調查委員會對調查工作，亦極詳細而嚴格，凡進入火房者均移送檢察處偵訊，（見調查報告書）當局既決心根究本案，不惜犧牲下屬，以博社會之同情，則進入火房之二十餘名之官警，不論其爲公爲私，有無過失均有隨時被傳被押之可能，消防員刎應是而非之含糊，如有知其劣跡，亦應自動檢舉，使敗類可以清除，良善者得有保障，尤望執法當局判明是非，勿涉無辜乃幸。（慕槃友）

路旁孩屍請速處理

查南市呂班路湖惠山莊附近路旁，有柴草捆屍體數具（皆小孩屍體），已停放月餘，無人處理，任其腐爛。當本市天花盛行之際，該數具屍體，難免無患天花或痘疹而死亡者，穢氣薰蒸，傳染可慮。請當局迅速處理爲盼。（問鑒）

市校收費名目繁多

我是市立眞如中學的一個學生，八日我收到了校方的繳費通知單，一下子把我呆住了。校長的一串名目：學費初中二萬元，高中三萬。補充修置費初中二萬，高中三萬。雜費一萬，膳食準備金五千元「暫收」。教職員學術進修補助費六萬元，宿費六萬元，膳費廿五萬元。這些名目最幽默的是教職員學術進修補助費。這和私校有什麼兩樣？而我們考市校的目的，就是要節省費用，減輕家庭負担，而吾們這般家長又是靳水階級的居多，對這筆費用實不是容易的一件事，尤其是公教並稱的公務員，同樣是如此的清苦，若是子女一大羣，這筆教育費由何處來？到了最後惟一的一着，只可忍淚退學，這是誰斷送了我們的前途？（小瘋中）

惟一國貨 雙錢牌 汽車輪胎
經久耐用 無與倫比
汽車輪胎 自由車胎 三輪車胎 火山力車胎 橡膠套鞋 跑鞋球鞋 球胆水袋 橡皮綫管 品

各長途汽車公司 國貨勝船來之事實證明

創設最早 商標最老

事由：爲函請按期配給內外胎五十套以供應需并希 賜照見覆由

揚清長途汽車股份有限公司公函 揚三六

逕啓者 本公司呈奉 江蘇省建設廳公路局核准特約承辦揚清公路客貨運輸，查揚清公路貫通淮安清江等五縣長達二百五十公里交通爲蘇北幹綫本公司爲便利商旅暢達交通起見常經配備客貨車輛十餘輛往來行駛全程惟以該綫係屬土路通車遠近崎嶇每月輪胎損耗至鉅業務末由發展加之一般廠商所售輪胎品質低劣價格昂貴殊感應付困難

貴廠橡膠出品產量宏富價廉物美聲譽全國久所欽仰擬請

惠予按期配給內外胎五十套俾使應需要而減輕負擔並於每期付款辦法以及定貨數量並期

預爲示知又如有其他應行補具手續亦希一併

賜告以便照辦相應函達統希

察照見覆爲荷

此致

大中華橡膠廠

總經理

經理

本公司地址：揚州南河下二十五號 電話：一〇八號 電報掛號：八七九九

工料最高 出品最好

大中華橡膠廠股份有限公司 上海中正東路二三二弄七十號

一廠 徐家匯路一二〇〇號 二廠 長寧路九二號 三廠 寧國路四二號 四廠 塘山路一〇一號 原料鋅鈣廠 原料織染廠 南市陸家浜路東肥橋

發行所 上海 南京 南昌 漢口 長沙 重慶 天津 廣州 溫州

鑽石牌電鐘
是最前進的國貨極品
DIAMOND
機件堅固 走時準確
金聲五業股份有限公司 出品

中一信託公司
創立於民國十年十月
辦理特種信託存款
三種分限期 一個月 二個月 三個月
總公司 北京東路二七〇號
西區辦事處 南京西路一一七〇號
電話 一五二〇〇

玻璃咖啡壺
耐火燃燒 久不損壞
金利商號
FLAME-RESIST DUNBAR COOKING GLASS
電話購貨 隨接隨送

傷風咳嗽靈藥
良園枇杷膏
治咳消痰 滋補肺 強 防癆
味如甜蜜 老幼皆宜

大統方被單
細潔柔軟 高雅富麗
各大公司商店均售
大統織染廠股份有限公司

朱承勛會計師 徐鳳儀律師 常年法律會計顧問 受任大豐振靛青顏料號 並代表爲使用左列商標徵詢公告
蘆大蓮雞金大高雙 溝觀球豐 橋樓童圖猴樂猫
茲受上開當事人聘爲常年法律會計顧問外復據委稱本號現擬以上列各商標使用於商標法施行細則第三十七條第二項類同之一商品如有他人使用上開同一商標於同一商品呈准註冊在案者希於七日內攜同證件依法向本顧問所聲明異議否則即請註冊專用等語合代公告如上
事務所 九江路一一三號大陸銀行大樓一〇七室 電話 一九一五七

沈一得律師代表 永豐文記銀樓 辯正啓事
事務所 中正東路同鄉會大廈四一〇室 電話 三八八六八

陳秉圭會計師代表 鎰豐染織廠 商標於布匹商品徵詢啓事
圖豐美 圖老九

胡永生律師代表 長豐米行 聲明遺失本票作廢緊要啓事

江一平律師 受任王樂山君 常年法律顧問

馬楠庚律師代表 正豐實業公司 宣告停業結算帳目啓事
事務所 中正東路960號 電話 93577

虞舜會計師 陶悟志律師 代表 合中工業原料號 宣告清理啓事

張雋青律師代表百靈洋行警告皇家公司茅洪源君啓事

仁豐機器染織廠股份有限公司 召集股東常會通告

中國利華烟草股份有限公司董事會增資公告

統益紡織股份有限公司通告

惇叙商業儲蓄銀行召開第二十七屆股東常會通告

亨達利鐘表行股份有限公司召開股東會公告

上海市魚商業同業公會掉換魚販購貨登記證通告

美加成立軍事協定

持續合作實行平時聯防

（本報訊）舊金山十三日廣播：美加今日宣佈：該兩國在和平時期將繼續戰時之軍事合作，以便確保北美之安全。

（路透社華盛頓十二日電）美國與加拿大今日同時宣佈，兩國已訂立具有五點之軍事協定，以「鼓勵」配備，訓練，及戰術之標準化，並准許相互使用陸海空軍設備。美國務院並聲明美加所訂之軍事協定，與美英兩國就同一問題舉行之試探談話，為截然不同之兩事。國務院發言人並稱，美加協定為一「諒解的文件」。

（路透社渥太華十二日電）加拿大總理金氏今日在下院發表聲明，否認美國曾要求取得加拿大北部之軍事根據地，並宣佈美加兩國在和平時代繼續戰時合作之原則如下：

六項原則 雙方諒解

㊀交換選派人員，使熟習兩國之國防。㊁就對於兩國具有共同利益之物質，在演習，試驗，及研究之際，從事一般性的合作，並互相交換觀察員。㊂鼓勵武器配備，軍事組織，訓練方法等之共同設計及標準化。㊃相互使用兩國境內之陸海空軍設備。㊄兩國之合作，以不損各該國對其本國境內一切活動之管制為原則。

金總理並謂，北極區乃北美與世界其他主要中心地點間之最短交通線，故其地位已日見重要，職是之故，吾人對於此等區域，必須予以特別注意。換言之，即於考慮加拿大之防務之際，於顧及東西兩端外，並應顧及北端。金總理最後並聲明，美加兩國決不採取與聯合國憲章不相符合之行為。

（聯合社渥太華十三日電）加拿大公佈與美國戰時防禦合辦法，將於承平時期繼續進行，實為該自治領從不列顛共和國逐漸轉入北美範圍之一大步驟。

安全理事會通過 設立裁軍委員會

與原子能委會職權劃分 裁軍決議草案尚待表決

（本報訊）舊金山十三日廣播：聯合國安理會今以九對零票，通過組成一特別委員會，研討各項縮軍問題，但曾由聯合國原子能委會討論者則除外。

（合衆社紐約成功湖十二日電）聯合國安理會本日下午依照美國建議之方針，通過由十一國代表組織聯合國裁軍委員會，蘇聯反對無效。裁軍委會僅限於討論普通武器之廢棄事宜，一切「集體毀滅性」武器將由既經成立之聯合國原子能委會處理之。安理會本日以九對零票通過此建議，蘇聯與波蘭棄權。對於裁軍委會本身，幷無一國反對，但蘇聯素不主張在進行裁軍問題時有權力上之區別，曾與美國不斷爭執，因此裁軍問題之討論已稽延六星期之久。至於上次聯合國大會提交安理會討論之裁軍決議草案，尚待安理會之表決，安理會至此又需處理五強之否決權運用問題。如果安理會認為此事，係原則問題而非手續問題，則裁軍決議草案可能將遭「否決」。但英美代表皆認為，蘇聯代表葛羅米柯不致僅因反對權力上之區別，而否決裁軍計劃。根據本日之決議，安理會應設立普遍裁軍委會，由安理會十一國代表組織之，包括五強在內。裁軍委員會應在三個月之內，向安理會提出普遍裁減軍備及軍隊之建議，及保護愛好和平國家不受非法軍隊攻擊之有效保障。本日之決議並規定安理會應儘速開始討論原子能委會所提呈之原子能問題。各代表定明日下午三時重開會議，以表決裁軍決議草案。

（路透社紐約成功湖十二日電）英代表賈德幹今日在安理會之裁軍辯論中，勸告蘇聯勿再阻撓安理會之軍事參謀委員會，使該會所討論之聯合國軍隊問題，得以迅速成立協定。賈德幹復建議着令軍事參謀委員會於四月三十日以前，提出完全之報告。賈氏此外更支持美國之議，認為裁軍委員會不能干涉原子能委員會之任務，渠並問蘇代表葛羅米柯，蘇聯之反對此議，是否僅為形式，果爾則請其撤回此種反對，使裁軍委員會得以迅速任命，法國及巴西之代表亦均支持美國之議。

愛因斯坦 贊成原子管制

（法國新聞社美國新吉賽州普林斯頓城十二日電）大數學家愛因斯坦，今日致函原子問題研究會，力言羣衆必須擴大認識原子戰爭之危險。其言有曰，「原子能在落伍的狹義國家主義概念中並無地位，因原子彈無法防禦，唯一的可能管制厥為國際諒解」云。

英向美保證 保持密切合作

（路透社華盛頓十二日電）據權威方面息：英駐美大使殷佛却貝爾勳爵，已向馬歇爾國務卿保證，英政府繼續主張與美國不斷密切合作，以為世界和平及安全之基礎。按近係英外相貝文，受黨內左翼份子之壓迫，有變為親蘇之可能，故美國公私方面均感覺異常不安，英大使與馬歇爾之交換意見，因此頗為一般人重視。

聯合國原子委會 美代表人選問題

反對李連泰爾者甚衆

（路透社華盛頓十二日電）杜魯門總統任命為聯合國原子能委會美代表之李連泰爾，在調查其履歷之參院委會中頗受批評，共和黨之極端保守份子及南部諸州民主黨員，已結成聯合陣綫予以反對。李氏曾被指為討好共產主義者，此一問題顯然已有成為美國之一大內政問題之勢。

英承認保國政府

冀其履行和約義務享受權利

（路透社倫敦十二日電）英國於星期一在巴黎與保加利亞簽訂和約後，今復正式致牒保政府，聲明英政府已決定在法律上承認保加利亞政府。其照會內並聲明如下：英政府雖承認保加利亞政府，然對於前此表示之態度，即英國認為保加利亞臨時政府未能履行其諾言，以實行民主權利之一點，仍繼續保持。此次之承認，並非表示英國已認保政府在選舉時所採用之方法，已與雅爾達宣言之精神及用意可以相符。英政府今覺保國既已接受和約中規定之義務，故承認保政府，冀其今後得履行其諾言，以使該政府管轄下之一切人等，均能享受基本權利。保政府覆文，由總理狄密特洛夫簽字，對英政府之正式承認保政府，表示滿意，同時並允諾決履行和約之條件。惟對英照會中所稱，保政府於選舉時所使用之方法等點，則表示不能贊同。

對德和約 討論程序

採用英蘇草案

（法國新聞社倫敦十二日電）四國外次會議於本日午後舉行，英蘇兩國對於起草對德和約之程序，均提出草案，當即為四外次會議所採用。至於法國所提在聯國之間設立情報與諮詢委員會一項建議，亦包括在英蘇兩國所提草案之內。此外，四國外次會議又決定，將義大利與敘利亞兩國政府送來之照會，要求准許此兩國得派遣代表列席會議陳述對德和約之意見者，提交四外長會議。

（本報訊）倫敦十三日廣播：四國外次會議討論法國所提設置小國協商委員會之建議時，蘇聯外長古賽夫聲明放棄以前在四強會議中之立場，同意使十八小國參加對德和約之起草工作。

埃及政府宣布 英埃條約無效

擬向聯合國提申訴

（法國新聞社開羅十二日電）埃及政府今日向衆院宣佈：一九三六年之英埃條約已失效，即將以此事通告聯合國機構。

（路透社開羅十三日電）埃前總理薛特基昨建議，恢復業已於上月破裂之英埃談判，並請沙地阿剌伯王伊本沙特為調人，已經國會所任命研究此事之委員會拒絕。埃商務部長巴特爾稱，埃政府擬向聯合國機構申訴英國在談判中之態度。

法駐美大使 龐萊謁馬卿

法向蘇提備忘錄 魯爾區未來地位

（法國新聞社華盛頓十三日電）馬歇爾國務卿今日接見法駐美大使龐萊，談話四十五分鐘。事後龐萊稱，此次拜訪係酬酢性質，僅討論一般問題，馬歇爾旋於午後與德國問題專家數人會議。

（法國新聞社莫斯科十三日電）法駐蘇大使賈德魯，昨日以法國關於魯爾區未來經濟地位之備忘錄一件，遞交蘇外次狄卡諾索夫。

貝文率代表團 下月初赴蘇京

（法國新聞社倫敦十二日電）據負責人士稱：外相貝文定於三月一日率領英代表團自南安普敦港登船前往莫斯科，出席四外長會議，預定先至李寧格勒城，然後再往莫斯科。該代表團包括一百四十人，外加報紙及廣播公司代表二十人，貝文在莫斯科時將下榻英國大使館。

傳艾帥將任 美駐英大使

（法國新聞社華盛頓十二日電）此間政界人士頃談稱：美陸軍參謀總長艾森豪威爾或將出任美駐英大使，但美政府接近美陸軍參謀總部之人士，對於此說，均拒不予以證實。

美南極探險隊已抵達小美洲，上圖為該隊在冰窖中所築之食物儲藏庫，下圖為隊員自運輸艦上搬下供應品情形。（本報特約紐約時報攝寄）

美軍領袖抗議 削減軍費

（合衆社華盛頓十二日電）陸長柏德遜本日告國會稱，參謀總長艾森豪威爾及太平洋區最高統帥麥克阿瑟曾對渠謂，共和黨如擬裁減軍費，勢將造成不幸後果。按杜魯門總統所提出之本年度預算案，昨日由兩院預算委員會表決削減六十億美元，其中軍費被裁減十五億美元。共和黨若干議員對此亦表不滿，政府領袖並一致指斥稱，削減預算之結果，將破壞美國之海陸軍，且使國務院在談判對德和約時毫無後盾。柏德遜繼起發言稱，此舉將使駐留德日之佔領軍在該地發生叛變時陷於危境，蓋德日如為飢餓所迫，可能發生叛變。柏氏並稱，以佔領軍所完成之任務而言，目前之經費及人數已達最低之限度云。另悉，衆院軍委會本日舉行秘密會議時，若干陸軍部高級官員會提出，如果國會通過普遍軍訓案，則陸軍部可同意將正規軍人數自一百另七萬減至八十七萬五千人。柏德遜及其僚屬並告軍委會稱，陸軍部亦將計及緊急狀態下即能動員六萬八千名國防軍及十九萬五千名後備軍之問題，連同徵兵案之繼續執行，屆時足有五百五十萬名軍隊以應付事變云。

英軍費增加

（本報訊）倫敦十三日廣播：英政府今日增加一九四七年三月份為止之海陸軍費二億八千萬元，至此本年度海陸軍總支出已逾四十億二千八百萬元。

日聯合內閣計劃 五政黨在折衝中

（中央社東京十三日電）日本五黨會議於今日下午未獲致任何決議而休會，故日本未來內閣是否將為容納社會民主黨及諸小黨之問題，尚需延至明日決定。會中經兩小時之討論後，雖經社會民主黨堅持藏相石橋湛山辭職形成表面僵局，但關於聯合政府之談判已獲極大進展。今下午自由黨，進步黨，社會民主黨，協同民主黨及國民黨所舉行之會議，閑因各黨代表在作最後決定前必須徵詢各該黨員之意見，故未獲致協議，但各黨已允明日議會舉行開院式後，於下午二時召開第二次五黨會議。

（改造社東京十三日電）以自由，進步，社會三黨為中心組織聯合內閣之計劃，今日又於議會復會前夕，第三次宣告失敗。石橋藏相，河合厚相，及社會黨書記長西尾，中央水谷四人今晨舉行會談後，下午繼即舉行自由，進步，社會三黨幹事長會談，旋即舉行自由，進步，社會，協民，國民五黨領袖會談，數度協商組織聯合內閣結果，因社會黨仍堅主撤換石橋藏相，自由，進步兩黨反對撤換，意見不能一致，卒無結果而散。社會黨於下午六時召開中央執行委員會，決定放棄聯合工作。其他各黨對聯合工作，亦均表示悲觀。

議會今日復會

（聯合社東京十三日電）日本第九十二屆議會明日開幕，會議期內，雖有若干要案提出討論，如一九四七至四八年之預算案，議會法與選舉法，及有關勞工與經濟之各種法案，惟日本政治家所關心者，似為參院選舉與立法在四月間同時進行。日本人民對於議會開幕時吉田首相所擬發表之演說，頗為冷淡，預料吉田將闡明重整軍備，以謀國家復興及經濟自立。吉田領導下之自由黨仍在議會中保持多數，足以打銷任何不信任投票案。據若干方面觀察，反對派社會民主黨現正考慮對吉田內閣提出不信任案。

華萊士撰文 論原子能

謂已成公開的秘密

（路透社紐約十二日電）前商務部長華萊士在其主編之「新共和雜誌」內為文稱，英法兩國以及某一國，均在建造原子能工廠，以為原子能尚能保守秘密者，恐僅美國人而已。渠謂斯坎的那維亞國家，近亦在建造原子分解機械，法國近在建造中之原子分解機，至少當有一具原子分解機器，可於年前生產。英國正在建造中之原子能廠，亦可製造原子彈，故美國已不能再稱須俟為他國可以信任時，始授以原子秘密。渠主張美國與其他聯合國合作，建立世界安全制度，誠意覓取裁軍方案，不可再以原子秘密為要挾。

英法締盟談判 日內即將開始

（法國新聞社倫敦十二日電）關於英法締結同盟條約事，頃據英國官方人士談稱：兩國將於三日內，開始進行談判。

倫敦會議陷僵局

今舉行最後一次會議

（聯合社倫敦十二日電）外相貝文今日向阿拉伯代表團發表演說稱：巴勒斯坦問題之解決依然遙遠，猶太人與阿拉伯人倘繼續拒絕英政府之解決方案，則英國或將以此一問題向聯合國機構提出。貝文以目前僵局歸咎於阿猶雙方，而籲請雙方合作。據稱：雙方倘能運用充分政治家風度，自動覓求解決方案則可增加其國際威望。工黨反對一九三九年之白皮書，其中限制猶太移民每月一千五百名，英國感覺其有修改該項政策之完全權利，英國軍隊不能無限制實施此項限制。先是貝文聽取阿拉伯各代表說明反對英國計劃之原委。阿剌伯各代表力言巴勒斯坦應即宣布不分治的獨立，制止猶太人繼續移民，並充分保護阿拉伯人之土地。貝文允以彼等之意見轉達內閣，並稱英國之答復將於十四日最後一次會議中提出。除已提出者外，英國別無方案云。

美內長定期出發 視察太平洋各地

此行與行政轉移問題有關

（聯合社華盛頓十二日電）內政部長克魯格今日宣布，定於十八日自加州長灘出發，經阿胡島，薩摩亞島，關島，及琉球而至東京，與麥帥討論太平洋各島問題，同行者有陸海軍軍官及內政部次長達維森，情報司長史金納等人。此行目的，擬考慮將關島，薩摩亞島及太平洋其他各島由軍管理改歸內政部管轄。此外，美國準備於本月十七日向安理會提出關於馬利亞納，卡羅林與馬紹爾各島之代管協定草案。

英內閣設緊急委會 負責應付燃料危機

官民齊向嚴多及煤荒作戰

（本報訊）倫敦十三日廣播：英國今日仍處緊急狀態中，英國官民向嚴多及煤荒作戰，艾德禮親自率部下參加工作，天氣開朗，千百艘船隻南駛，載運煤及燃料返英倫，挽救凍餒之人民。西北部與西部軍隊出動，沿鐵路及公路進行掃雪工作，以利運煤。除主要工業外，所有其他方面之用電，均一律停止。

（路透社倫敦十二日電）艾德禮首相今日宣布設立由內閣閣員及中央煤礦局，中央電力委員會，鐵路執行委員會代表合組之緊急委員會，以處理煤斤危機。該會於今日召開首次會後，議決緊急措施如下：㊀電力家庭用戶每日斷絕供應五小時之辦法，擴大施行範圍至於全國，意即家庭，商店，娛樂場所於禁用電力期間一概不得用電；㊁有違反者得科五百鎊以下罰金，處二年以下徒刑；㊂工業用電之限制辦法，再擴大應用範圍；㊃賽狗之燃料消費，一概禁止。此外為保障煤運暢通起見，議決：㊀有便利運煤之必要時，得隨時停止火車客運；㊁採取一切措施，便利煤船之交通；㊂由勞工部與工會協商後，增僱工人協助卸煤；㊃由運輸部撥供卡車，載運由火車運來之煤；㊄燃料及電力部有徵用煤斤之權。斷電令施行後，已造成許多工人之失業，據估計，斷電區內失業之人已達一百廿萬人。

太平洋中的軍界要地 密克羅尼西亞羣島（下）

，本報資料室

今後處置辦法

在第二次世界大戰期中，美國佔領了這許多島嶼。戰事結束後，美國對於這三羣島嶼，曾經過一番考慮。最後美總統杜魯門建議，將太平洋中前日本委任統治各島嶼置於聯合國託管之下，而以美國為唯一行政當局。此即是說：美國要代日本取得各島嶼的管理權，幷且要將沖繩島琉球島包括在內。然託管制有不同於委任統治之處：㊀在委任統治之下，日本是被禁止設防的，但在所建議的託管制中，美國有權設立軍事基地。㊁在委任統治地是不准駐軍的，但美國的提議，得在該地駐軍和採取軍事行動。㊂過去日本不遵守規定，禁止在委任統治各島上遊歷經商，但美國的建議，對於聯合國的會員國，允許訂立最惠國條約。再按照聯合國憲章來看，託管委員會之管理權至為狹小，安全理事會有權指揮託管委員會，將所謂要塞區域內之政治經濟社會教育事項，完全交出。如此看來，託管僅是軍事的一部份而已。

今二次大戰已結束，而國際間之醞釀，仍極紊亂，甚至有許多人憂慮着下一次戰爭，即將降臨。在這動盪不安的局面下，美國要取得各島託管的特權，在島上設置軍事基地，使聯合國託管委員會無權過問，這會不會遭到其他國家的歧視，乃問題關鍵之所在。現在蘇聯已有反響，反對將該島由聯合國安全理事會交與美國單獨託管，並聲明在對日和約未討論前，不能將該項戰略地區作任何最後處置。這有關今後太平洋安危的各島，它們的處理問題，將必有一番爭執。太平洋的安危，當然和美國不能分離。過去因美國放過了獲得各島的機會，遭遇了這場大禍，日本就利用該島作為向英，美，荷，華諸國作戰的工具。今後美國為了保持太平洋的安全，自不能輕易放棄。但若美國在太平洋西部建立了軍事基地，在蘇聯看來，又不免覺得是莫大的威脅。不過各島嶼究竟如何處理，還要看和會中的決議。而聯合國機構的原則和制度，實為決定這些島嶼命運的前提。要維持世界永久和平，大家應該開誠佈公來繼續合作，決不可因二國的利害衝突，而造成陰暗的局面。

美軍進攻太平洋各島之一幕，圖示降落傘部隊出動情形

嘜克斯魏爾（又名煙葉牌）

三王牌香烟

芬芳和醇 美妙無比

中國協昌煙廠出品

發行所 上海青島路六十弄K七號 電話三一七九一 電報掛號六四四四

華德聯合百貨商場

本商場允推東區唯一百貨總滙

▲採辦國產名廠出品▼

▲統銷歐美名貴物品▼

准於本月十七日 正式開幕

歡迎 各界 光臨參觀指教

備貨充足 薄利推銷

另有舖面出租取費低廉 櫃戶：尚有少數餘額 欲定從速

接洽處：昌興公司江西路24弄一號 電話一三八九〇

地址：東熙華德路新紀浜路東首

美國最新完備營養劑

九維濃

一天所耗精力 一粒即可補足

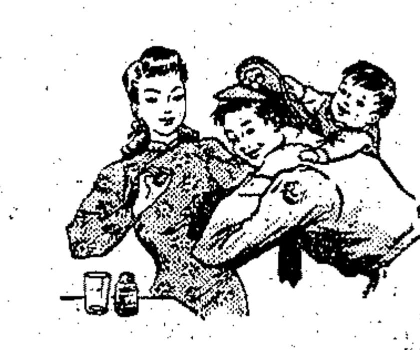

內含九種高單位維他命

Vitamin A, B1 B2, (G), B6 C, D, E, Niacin Amide Pantothenic Acid.

適應營養不足，發育不全，腦弱腎虧，貧血肺癆，面黃肌瘦，病後失調，等一切衰弱症象，對於婦女健美及受孕，尤具特功效，實為家庭常備營養聖品。

美國阿脫拉大藥廠榮譽出品

一瓶服用一月 三公司藥房均售

遠東總經理 義昌行 福州路八九號一四三室 電話一六六二一

總經銷 利羣大藥房 漢口路六三六號西廣西路口 電話九五七八九

VININE

Atlas

Multiple Vitamins

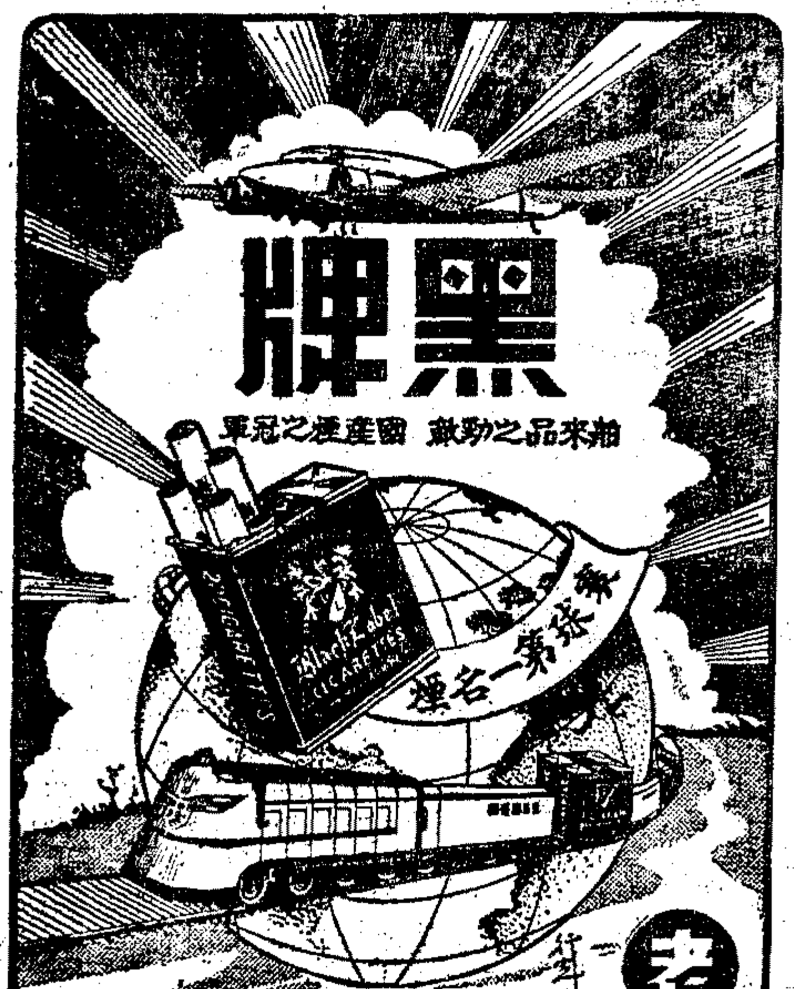

黑牌

舶來品之勁敵 國產煙之冠軍

第一名煙

老

中美煙廠榮譽出品

張慶鶴醫師 小兒專科

主治：麻疹 咳嗽 肺炎 童癆

門診：下午二至五（星期上午）

診所：中正東路245號四樓（鄭家木橋轉角）電89374

▲特設平診部▼上午十時半至十二時 診金二千元

前中山大學教授 九州帝國大學畢業

皮膚花柳專科 彭玉書醫師

主治：梅毒淋濁下疳等

診所：靜安寺路同孚路口中國銀行大樓一樓 電話三三五二二

診時：上午九至十二 下午四至六

不日出版 歡迎定購

國民大會紀念畫冊

◀是一部劃時代的歷史紀錄▶

富麗堂皇 編制新穎 出版在即 預約從速

定價每冊國幣三千元 預約每冊國幣二千五百元 郵寄每冊另加郵費二百十元

申報館出版發行

中報分類廣告

▲刊費廉 ▲收效宏

每行特價壹千元

▲電話接稿▼ 請撥九三二四八

市商會謀平定金融物價 條陳四項緊急方案
促即重行確立黃金政策
▼對調節產銷安定民生均有建議

〔本報訊〕上海市商會昨開理監事緊急會議，對抑平金融物價，決議當以政府，條陳緊急救濟方案，其主要內容對重行確立黃金政策，實行進出口聯鎖，把握物資，配給日用品，及增加生產節約消費等四項，均有所建議。認爲現階段之黃金政策，確有重加檢討之必要，決不能束手無策，任聽自然。以爲政府今後黃金之運用，祇能就下述兩途中，選擇其一：㊀如果存金充沛，有如當局歷次之所宣述者，則應立即繼續大量平價拋售，並同時發行實物庫券，以吸收游資，於二年或三年以後到期時，以黃金發給本息。爲針對人民保障幣值之心理，可劃撥黃金準備，邀請民意機關與工業金融團體代表組織「黃金準備檢查委員會」按期公開檢查，示民以信。㊁否則由政府立即宣布停止現行黃金政策，並既禁止黃金投機，使金價與物價脫節。且認爲兩者之如何選擇，必須迅即決定，不容拖延。

實施配給・控制物價

關於把握物資，控制物價一點，認爲可仿行英國之配給制度，藉以安定物價，穩住工資。即政府就民生日用所需，必要時向國內外購備各項物資，一方面將已把握之物資如米，煤，油，紗布等，實施定期定量配給制度，辦法務求其公允，期間務求其準確，必如此方能控制物價，而不爲黑市物價所左右。物價旣能穩定，則原料隨之低廉，工資亦可以保持其一定水準，不致隨時波動，引起紛爭，然後工商可以安心工作，即出口貿易，亦當有逐漸好轉之希望。

聯鎖制度・草案全文

關於實行進出口聯鎖制度，並附擬調整進出口貿易辦法草案全文如下：

（第一章總則）第一條：爲振興出口貿易，獎勵必需物資進口，藉以繁榮經濟，調整貿易差額起見，特訂定本辦法。第二條：本辦法施行後，前頒之修正進出口貿易暫行辦法及獎勵輸出貿易辦法，有與本辦法抵觸者，同時修正或廢止之。

（第二章輸出）第三條：凡一切貨物除附表五（禁止出口物品）所列者外，均得自由出口，但出口商應提出指定銀行之證明書，證明其外匯用途，逕至海關驗訖，方准報關出口。第四條：出口所得外匯，指定須作進口所需外匯之用，由指定銀行辦理其關聯手續。

（第三章輸入）第五條：凡一切貨物，除附表四（禁止進口物品）外，均應照本辦法之規定辦妥手續，始准輸入。第六條：附表一所屬各項貨物，（生產器材）進口商得向中央銀行申請法定外匯，由政府供給之。第七條：附表二所屬各項貨物（原屬限額制度）及附表三甲所屬各項貨物，其所需外匯，應由進口商自行輸出土貨，或另向出口商洽購出口外匯抵補之，其價格不受法定外匯率之限制，但政府爲獎勵工業器材原料之輸入起見，得另列附表准許進口商依進口金額之五分之一，向中央銀行申請結給法定外匯。第八條：由政府指定若干銀行，爲辦理外匯銀行，凡進出口商之外匯供求，及其證明，悉由指定銀行辦理之，並每週具報中央銀行。

（第四章低利貸金）第九條：凡合乎規定之進出口交易，其備一切證件者，（定貨單信用狀運儎契約等）得向指定貸款銀行（中國銀行）申請低利貸款，由指定外匯銀行辦理承兌，定期以三個月爲一期，必要時得續展三個月，利息按月二分。第十條：爲防止囤積貨物起見，到期償款日，應將海關之出口證明書及進口證明書繳呈核查，如屆時未能提出證明者，作囤貨論罰，責令補還照行莊計算之利息，或交出申請貸款當時所墊之定貨數量。

發放貸款・鼓勵生產

增加生產節約消費，農林部暨中國農民銀行應即宣佈本年度農業增資計劃逐步實施蠶絲，茶葉，桐油，猪鬃，棉麥等產製貸款，應按切季節，大量貸放，勿誤農時，並得規定以產製之實物償還貸款之一部或全部，其價格由雙方按照市價評定。此項辦法，亦得適用於各工廠之貨款。政府控制上項貨物，爲外銷及平價之需，國營機關之生產品，應儘量推廣外銷，國內消費應緊縮至最低限度，以謀增裕外匯，平衡收支。

黨部執委會決議 請澈查金潮原因

市黨部昨晨九時假該部會議廳，舉行第四十七次執行委員會議，由方主委主席，決議（甲）關於勸工大樓事件，㊀請政府嚴究禍首，懲辦兇手，㊁建議政府通飭以後本市各種聚集會，必須循照民主國家之慣例，於事先通知警察機關，藉維持秩序。（乙）關於黃金暴漲問題，㊀請中央澈查此次黃金暴漲原因，並請澈查收購黃金之行號人名，將名單予以公布。㊁建議中央嚴禁以金條爲交易貨幣。㊂建議政府凡因金價風潮而高漲之物價，在金價跌落後，應飭各商店恢復原狀，以安民生。

主席派鄭介民到滬 嚴密澈查金潮內幕

淞滬警備司令宣鐵吾氏，昨對記者發表談話稱：日來金融波動，物價激漲，人心恐慌，整個社會充滿不安氣氛，一似火藥庫之爆炸，迫在眉睫，本部職責在維持治安，自不能熟視無睹，邇日米店關門，實際上並非無米可賣，純係不法商人囤積居奇，以圖厚利，少數人之操縱壟斷，竟使多數市民生活發生恐慌，其行爲之惡劣，至堪痛心，本人已飭令稽查處及警察局，特飭全體人員，即日普遍搜查全市米店，如有搜出存米，一律勒令開門，並派警監督出售，價格以一星期前市價最高（約七八萬元）爲準，全市倉庫亦在搜查之列。現在米商輒以金價高漲爲抬高米價之藉口，實則彼等所有存米，決非在自七八萬元漲至十餘萬元之時購進者。目前並非青黃不接時期，米糧來源，決無問題，且政府握有大量食米，源源供給，絕對不虞匱乏，米商藉口，實屬毫無理由。本市物價激漲，尤以金融波動，影響國家經濟至鉅，故已特派軍令部第一廳廳長鄭介民先生來滬，會同本人，進行澈查，此次黃金風潮，究係何人操縱，大量抬價收購者，係屬何人，所購黃金，運藏何處，均將嚴密調查，如查出有操縱金價擾亂金融之行爲者，一定加以嚴辦，且決不使用經常方法處置。本市物價狂漲，市場混亂之情形，顯非自然形成之現象，而係人爲之結果，故政府決以人力加以克服，投機奸商，即將自食其果云。

孔祥熙函當局 請查造謠眞相
豈僅個人名譽 事關國家安危

中委孔祥熙氏，因近來金價暴漲，謠言頗多，昨特分別函請吳市長，程監察使派員澈查眞相，以明究竟，而正視聽。其致吳市長函云：「國楨吾兄市長勛鑒，查近日金價劇動，人心惶惶，百物高漲，實打破空前未有之紀錄。推原其故，純由於奸人造謠，或希投機謀利，或則別有企圖，希冀擾亂上海治安，而邇日變本加厲，對弟個人憑空捏造，肆加攻訐，借小報之廣布，起社會之不安，影響所及，對弟個人名譽固無足重輕，而於國家之安危，社會之穩定，至關重要。上海爲中外通商重心，於居留之友邦人士安全關係尤巨，如任不逞之徒，妄造流言，致起市面紛擾，則吾等何以對國家對人民？此事關係至重，即希派員澈查眞相，並嚴懲造謠奸人，以定人心，而保本市安全，是所盼禱」。致監察使函，內容大致相同，茲不錄。

電話公司問詢處 ○九小姐的任務
專事檢查答復電話號碼・晝夜不息工作緊張熟練

在話筒前不斷報告時刻的小姐（本報攝）

〔本報特寫〕當你要打一個電話，而不知道電話號碼時，只要撥「○九一」問，困難就可迎刃而解了。

「○九一」是上海電話公司問詢處的號碼，它的專門任務，是回答關於電話號碼的查詢。「問詢處」日夜服務，二十四小時中從不間斷。每天分四班，每班有十二位「○九小姐」，回答各項關於電話號碼的查詢。

她們的工作非常緊張，平均每個鐘頭，每人要回答五十幾次詢問。由於她們都有二三年以上的經驗，工作非常熟練。

她們所檢查的電話簿是活頁的，旋轉的，中文依筆劃多少排列，英文以字母先後爲序。由於經驗的累積，她們已經記住每個字的筆劃，所以查起來極迅速。

不論電話簿上有沒有的電話號碼，她們都能夠查到，但是有許多黨政要人，社會名流，軍事機關不願意發表自己的電話號碼的，她們也拒絕回答。

查詢電話號碼，以酒樓，旅館及戲院爲最多，而這些地方的電話號碼，「○九小姐」都已爛熟，用不着查，立刻就能回答。最忙的時間，是下午二時至四時。

「○九小姐」最感頭痛的，是常常有些人，藉查詢電話號碼爲由，故意纏繞不清，妨礙她們正常的工作。

「問詢處」還有一項重要的工作，就是隨時記錄各項電話的移動。因爲有許多電話常常易主，變更戶名，爲了查詢的便利，她們也必須隨時更換電話的主人。

會說話的「鐘」

除了電話號碼問詢處之外，電話公司還有一種鐘點服務。你如果要知道標準時間，只要撥「九五六七八」，就可以聽見有人用上海話和英語輪流報告。

詢問鐘點的時候，有一點需要注意，就是你不必開口，因爲報告鐘點的小姐，耳朵是用耳塞堵住的，你無論如何大喊，她也聽不見。普通我們撥「九五六七八」以後，總以爲報告標準時間的小姐，在直接回答我們，其實她祇是坐在那裏，看着標準鐘，永遠不停的向傳聲筒報告。她並不需要接電話，她的工作僅是不停的報告。每十五分鐘換一個人，大家輪流。二十四小時中從不間斷。她們總是坐在那裏，報告着「十點十五分」，「Ten Fifteen 十點十五分……」這也許是全世界，最機械的人一種工作了。一個年輕的人，變成一隻會說話的鐘。

這裏就是○九問詢室（本報攝）

黑心商人私囤白米 破獲三處大快人心

泰豐號囤積食米被破獲後平價出售情形（本報攝）

〔本報訊〕日來白粳黑市隨金潮瘋狂上漲，每石已逾十五萬元，市府每日雖有西貢米無限制拋售，仍不能抑平漲風，且一部份米店於配得西貢米後，竟亦有私自抬價整批出售者，影響民食，殊非淺鮮。現當局業已派員澈查，凡囤有白粳之米店，一經查獲，概依評價，強迫出售。昨日下午一時，哈爾濱路二一七號泰興米店主劉良俊（泰興人），即因囤積大批白粳，被人向警備部滬東稽查所告發，該所派員前往調查後，除在該店主婦房內查獲四十餘石外，復在二二九號南京浴室（係同一老闆）三樓抄出二百六十餘石，悉係常錫白粳，當即會同該店職員，全部在門市以每升一千元之價格出售，附近居民聞訊後，每人限購五升，莫不喜形於色，紛紛列隊購買，迄晚已出售一空。

〔本報訊〕閘北永興路九一八號姜永盛米號，於昨日下午一時左右，因民衆前往購米，而該號閉門不售，致起糾紛，事態嚴重，經人報告閘北警局，由該分局長偕王股長率警馳往，據悉該號內部及樓上隱藏白米有六十三担，顯係囤積居奇，經王股長盤詰伙夥，有無其他地方存儲糧米，據告大統路七八六號永安米號內亦有堆積，乃前往搜查，果又抄出白米四十担。當時由王股長會同區長及保甲長等，出封條封存，兩號堆米計一百○三担。隨將姜永盛永安兩號主拘局偵訊，據姜永盛號主姜永盛稱，卅三歲，崇城人，內有若干担米，係客戶某申所寄存，詢以某申之姓氏及住址，則無以對。另據永安號主徐以忠供，卅五歲，大場人，日前有姜姓車來白米四十担，委托小號代爲保存。該分局當以姜等觸犯非常時期囤積食糧治罪條例，擬將二人解送警備部究辦。

通告各業勿盲從漲價

市商會昨通告各業云：逕啓者，旬日以來，金價狂漲，物價亦隨之上升，其激烈趨勢，爲戰後十年所僅見。似此情形，非但國計民生，瀕於絕境，商界同在覆巢之中，如果棟折榱崩，詎有倖全之理。本會爲此日夕憂惶，有不得不正告於我商界諸君者。國家幣制自改用管理通貨制度以來，黃金與美鈔，已失其通貨性，換言之，黃金既不復爲國幣發行之準備，即不復爲各種物價之尺度，黃金在市面之自由買賣，其市價上落，祇等於珠寶首飾之市價上落，不應再有左右物價之可能。祇因近年以來，一般心理，易受激刺，此外更有推波助瀾者流，預測某種物價將騰漲至何種程度，互相傳播，如果見怪不怪，則此種揣測亦無計可施。無如人心虛歉，易於波動，往往釀成一倡百和，彼此競漲之局。此種心理，其初無非爲避免後來「補進缺貨」之局面，其居心尙出於自衛，惟短期間內，工資原料租金利息，亦必隨之上升，其漲價所得之利益，適足隨之沖銷，於事實仍屬無補，釀成帳面盈餘，實物反短之局面，此正今日一般正當商人內心之痛苦。本會爲商人集團，此種畸形現象，深以未能設法解除，引爲內疚。依照上述情形，則今日物價上漲，與戰前有兩種截然不同之現象，戰前必成本增高，然後物價上漲，現在則往往物價先高，成本後漲，此種相反之現象。完全爲動盪之時局所造成，質言之，即由於不安心理所播弄，結果於人有損，於己亦無利，本會除已另呈政府條擬實定黃金政策，實行進出口聯鎖，把握物資，控制物價，增加生產，節約消費之辦法外，希望我商界以冷靜之理智，應付此困難之局面，非確係成本增高，切勿先行盲從漲價，即有必須漲價之理由，亦須以合法利潤爲標準，勿爲過度之狂漲，免與論之指摘，法令之制裁，易勝企盼，務希貴會分轉諸同業遵照爲荷。

市長懇切表示 居民應各安心

〔本報訊〕吳市長昨於市府接見記者時談稱：渠對本市一般主要物品之價格，正竭力設法使其平穩。渠認爲目前一般物價之動盪，主要係受金鈔價格波動所影響。惟邇日中樞當局，正籌劃金融經濟統盤對策，並將就近付諸施行，故金鈔之波動，顯已成強弩之末，不難一擊而就範。就市府管轄所及之諸主要物品而言：食米問題，市府現有充份力量，源源供應食米二百萬包。故在今秋新米登場前，本市食米，決無問題。日來市府且每日按每担六萬三千元之價格，拋售西貢米一萬担。該項數量，已足敷全市一日之消耗量而有餘。市府且爲防範各米店大量出售予客戶，私自囤積起見，昨起且派警察抽查各米店售米情形，以杜流弊，而使市民均能購到平價之食米。麵粉方面，現仍每日平價配售一萬二千包，決不中輟。食油方面，民營各廠缺乏原料，現正覓求解決辦法。惟國營中國植物油廠，及中國食油公司之大量配油，仍照常辦理。深望市民應安心自處，切實與當局合作，則投機者將無從施其技倆。

藏油十四桶 行賄廿萬元
加油站人員被捕訊辦

〔本報訊〕憲兵二十三團憲兵中士番榮縣，於本月十日下午八時担任巡邏時，經過梵皇渡路五十八號亞細亞汽油公司加油站，見站上等候加油之汽車極多，但站上人員稱汽油已售完。當晚十一時許，又過其地，油站上僅有小型私人轎車一輛，站上人員正將汽油灌入油桶，乃上前查看，見有汽油十四桶藏於站中，該站管理員夏庭卿，即上前向番榮縣招呼，並出新華銀行廿萬元本票一張行賄。番即佯爲收受，出站後，即招附近鐵路警及保長黃孝忠，再至站詰其證明站中確藏有汽油十四桶，當將夏庭卿連同新華銀行本票一併帶回團部，以行賄罪移解地檢處，昨日經方正檢察官偵訊一過，認爲夏罪嫌重大，諭知收押。

強迫種痘 促進會先後成立

〔本報訊〕衛生局防疫委員會已令全市各區衛生事務所，成立強迫種痘促進會，委託附近特約醫師，爲市民免費種痘，各工廠團體可逕函各該區促進會辦理。據悉：促進會已先後成立者有黃浦，老閘，新成，靜安，蓬萊，北站，普陀區等，成績優異，施種者已達八千餘人。其他各區，亦在相繼籌備成立中。

萬昌榨油廠 火燒大損失

〔本報訊〕滬西蘇州河經西市街二八九號萬昌榨油廠，於昨晚十時四十分許，突然起火，幷延燒二九一號對面住宅一所及延燒二九○號至二九一號該廠油棧，直至今晨二時始熄。計焚去平房十餘間，損失甚重。

厭聽厭聽 聲聲漲價

航空公司呈部再催 影迷負擔加重一倍 公共車輛亦步亦趨

自本月十六日（星期日）起，本市各電影院將調整票價，首輪電影院票價將約增一倍。首輪影院票價自四千五百元至八千元，二輪自三千五百元至六千元，三輪自二千五百元至五千元，四輪自二千元至四千元。各電影院將根據各地段，於上述標準內自訂新票價。同時，無論日夜場，星期日或例假，票價一律。

由於燃料價格增漲及與柴油徵收附加費之結果，本市電車及公共汽車，不久或將漲價。新票價可能增加一倍，確實數目，現正由市政當局核算中。

〔本報訊〕中國及中央兩航空公司國際客運今日起正式恢復，國內綫復航則仍無確期。外傳兩公司客貨運價將予提高，頃悉此事尙在向交通部請求中。兩公司因收入不敷支出，尤其客運票價不够抵付汽油消耗，曾於去年年底以前呈請交通部將票價及運費增加百分之一百，但此項請求迄今尙未奉核准，而最近市場波動，美鈔黑市大漲，汽油價格亦隨之增漲，更有不少航空器材設備及一部份外籍工作人員薪金須用美鈔支付，因此虧蝕愈多。最近兩公司當局已再呈交部催請准予加價。

中國石油公司 積極增建油池

〔本報訊〕中國石油公司高橋儲油所，現正積極加建新油池，該公司除已接收敵產之油池外，並曾自建油池一座，可儲油一萬二千噸左右，現仍繼續增建，由美國普利策公司承包，皆備於高橋儲油所，然後分運國內其他各地。又該公司備獲得自伊朗採購石油之權，購得之油運往台灣煉油廠提煉。

郵資加價 尙未核准
經費收支不敷 郵局困難重重

〔本報訊〕記者昨訪郵局某負責人，承告有關郵政種種：㊀郵資漲價事，總局方面雖已向政府提出，但是否能邀核准及增加若干，則尙未可知，事實上即使漲至平信五百元亦不敷彌補郵局之虧耗。㊁郵政總局長徐繼莊辭職後，部派霍局長接任，但霍氏因郵局困難重重，堅請辭卸，致迄今尙未能辦理移交，形成僵局。㊂因郵政收支不敷，當局有減低員工待遇之意，但事實上欲使員工減少其已得之待遇恐難實行。郵政事業如長此以往，勢非了局。渠認爲解決之法唯有三途並進，一爲政府核准加價，並繼續貼補，二爲人民諒解郵局之困難，對於加價勿予攻擊，三爲郵政員工應本和衷共濟之誼，對於待遇作讓步以共渡難關。㊃本市郵局最近又實行一種新設施，係在衝要地區添置特別郵筒以收滬京滬沿綫特快郵件。此項郵筒漆成灰色紅字，收信時間較普通郵筒延遲，凡在晚間十時以前投入之郵件，可由夜快車於次晨送達京滬沿綫各城市。

德僑百餘將離滬

〔本報訊〕遣送第二批德僑回國之專輪「琴波兒號」（Marine Jumper），將於二月十八日由東京來滬，市府外事室昨特公告該批德僑一百餘人，一律按時撤退，否則須受嚴厲處分，並警告市民，切勿有包庇及隱匿行爲，以免受累。

美報人霍華德等・飛京後今晚來滬

〔本報訊〕美國報界權威霍華德等一行十二人，此次應麥帥之請，赴日本及太平洋各島視察觀光，定今日由朝鮮飛京來華，首飛首都，下午晉謁蔣主席，今晚即將乘夜車由京來滬，明晨可抵達。此間美總領事台維斯及美新聞界人士已籌備招待。聞觀光團抵滬後，略事休息，定明晨十時半赴市府拜訪吳市長，然後分訪親友，參觀市區或購買中國出產物品以留紀念。中午在百老匯大樓美新聞處記者俱樂部聚餐。下午四時，由台維斯氏在私邸設雞尾酒會歡宴。晚七時，仍由美新聞處聯合在百老匯大樓設宴招待，屆時吳市長亦將被邀出席。霍氏等以預定行程關係，不能多留，在滬僅逗留一日，十六日晨即離滬飛馬尼剌返美。

籌闢北太平洋航綫 美機再度來華視察

▲▲西北航空公司籌闢北太平洋航綫，▲▲曾於月前派視察機

〔本報訊〕美國西北航空公司爲開闢北太平洋航綫，曾於月前派視察機一架試飛過滬。現該公司又派第二架陶格拉斯四引擎巨型機再度來華視察，該機已於本月十日自明尼波利斯起飛經加拿大，阿拉斯加，東京，將於下星期初抵滬。機中人員除該公司總經理亨特及董事數人外，尙有朱世明將軍夫人同來。

三角戀愛・女傭慘死

〔本報訊〕浦石路合大里十四號諸姓家，傭有女傭沈阿毛，（廿六歲湖州人）近因病經送往小沙渡路四七一號其姑母陳文君處暫住，數日後病勢日重，遂於五日由其姑母伴送至市立第四警察醫院就醫，至七日不治身死。旋經驗屍，結果，死者胸部腰部均患有重傷，恐係生前被人毆傷致命，經其姑母報告江寧分局，由陳股長派股員王琦率警盧天賜顧松林等偵查，得悉死者生前與一廚司吳成炳姘識，吳現在杜美路十九號供職，經承辦警員八日將吳拘獲帶局，供認與死者確爲姘識，但否認毆辱，後又將在同號服務之女傭之阿齊兩人傳局偵訊，始供出阿毛尙有一情人嚴阿慶，又名嚴皮阿慶，爲常熟生意人，住址不詳，僅知其有一親戚魏雅生者，在雲南路菜市街口春江旅館爲茶房，嚴由鄉來滬時，恆留宿該旅社。警員至魏處詢問嚴之下落，悉阿慶已回吳興縣雙林鎮謝郵原籍。當由承辦警員，乘車出發，至上述地點，詎知嚴在是晨已帶貨赴滬，乃追蹤返申，遇毛春江旅社，果在該旅社捕獲，帶局偵訊，推諉亦否認一切。經兩女傭證明，二日晚八時左右，在該號灶披間內，吳成炳先至，嚴阿慶亦來，阿毛應付爲難，吳成炳忽然先行，並稱嚴不再來。未幾，阿慶與阿毛頓生口角，阿毛即被阿慶揮拳亂擊。該分局預審後，嚴雖無嚴傷左證，然涉嫌重大，擬將吳嚴二人併送地檢處核辦。

本市簡訊

▲滬蓉一週內，聯運客票售出共二〇・四九三張，總計已逾一五二三・五二九張。

▲男孩許金福，年十三歲，前日由松江同母來申，在徐家匯天平路迷路，經崗警送總局留養，候領。

▲本市戲劇同業民代表會，於十二日下午六時，假座新生活俱樂部，舉行第二次聚餐會。

▲三民主義半月刊，改組就緒，新社址設於南京中山路司法院對面巷內，定於下月復刊。

▲法國新聞處，定於十六日至二十一日，假南京路中國國貨公司二樓中國藝苑，舉行「認識法國」藝術圖片展覽會。十五日下午舉行預展。

▲新聞天地第二十期，已於昨日出版。內容有「東蒙人民自治運動眞象」，「爲女人爭取五分之一的權利」，「出死入生的新疆行腳」，「兩作人鐵窗十四年」，「新聞幕後」等篇，定價一千五百元。

▲青年館參觀團，定於十六日下午一時，前往美國海軍旗艦Columbus參觀，即日起在該館業務處報名登記。

▲本市江寧路玉佛寺，主持止方和尙，與該寺都監遠一法師，於農曆正月廿二日舉行交替典禮。

▲浦東田賦將自二月廿五日開征。規定折價每石二萬五千元。

▲救世軍近以急待救濟之人口增多，需費龐大，特向各界呼籲，凡願捐助者，可隨南京路沙遜大廈二樓救世軍辦事處，或撥電話一三一一三號通知魏樂慈少佐。

▲中華醫學會滬分會，定廿日在愛文義路宏仁醫院，舉行學術演講，請眼科權威富高斯教授演講。

▲中國生活畫報第六期，業已出版，本期封面係許士騏所繪：「國花慶喜」，精美絕倫，內容亦更精彩，每册售三千元。

▲正中書局印行之「正中兒童」月刊，第四期現已出版，第一，二，三期亦均再版。

美麗牌

有美皆備
無麗不臻

煙葉陳久
配製新鮮

華成煙公司出品

陳圓圓畫傳

張荻寒繪 張伴青文

到了花廳上，陳設得越發精緻，菜肴也都換了珍饈之品，坐定下來，重新行酒暢飲。一回田畹傾在一個小僮耳邊，輕輕數語，小僮進內不久，便聽得錦屏背後，一陣細碎步聲，就有一隊女樂，慢慢自屏後出來，一個個如綵娥下凡，西子再生。最後走出一人，素面淡妝，如桃李中一朵蘭蕙，便是圓圓。三桂看得呆了，圓圓兩隻似水秋波，也瞄向筵前，這時兩個人，和第一次相見，又是不同，四道目光，接在一起，却把個拔扈將軍，酥了半截！

（十九）

式樣新穎 柔軟耐穿
香鐘牌
套鞋 自由靴 球鞋

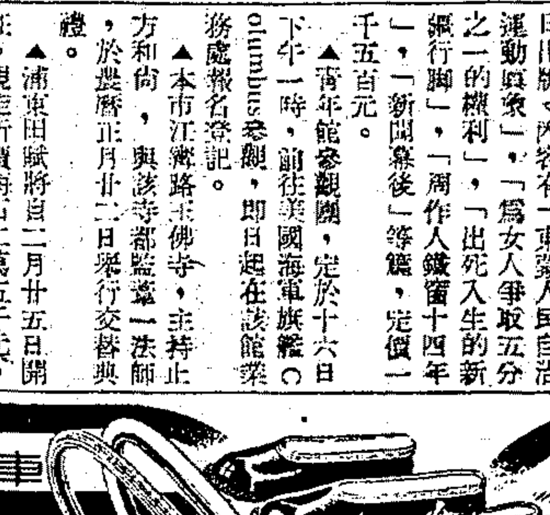

車商用戶 一致讚譽
無敵牌
自由車胎 火力車胎

宏大橡膠廠出品

安定生活 社會局擬定辦法

日用品配售制 市府今日討論

項目為米煤油糖鹽布等七種 暫限公教文化界及產業工人

〔本報訊〕社會局長吳開先奉主席電召，於昨晚搭夜車晉京，商討抑平本市物價事宜。吳市長因公務繁忙，未曾偕行，紡建公司總經理東雲章則因病由副總經理吳味經代表，於昨晨去京。

吳局長昨日在私邸接見記者談稱：去年社會局之工作重心在處理勞資糾紛，本年度之工作重心則在如何能使人民生活，因如果工廠破產，工人失業，而至同歸於盡，則亦無所謂勞方與資方。

生活指數增高 勢必陷於危境

近日物價波動甚烈，人民生活大受打擊，一般公教人員，產業工人及文化工作人員掙扎於飢餓線上，實不能漠視。設不採取有效辦法予以切實補救，則以生活指數之增高，必將影響於一切製成品之成本，以各貨成本之增高，更必影響於一般生活費用。如此循環往復，輾轉增高，勢必阻礙生產，增加失業，使整個社會經濟與社會秩序陷於無法維持之危境。前聞主席擬對公教人員配給日用必需物品，以安定生活，日前本人亦向吳市長建議對本市公教人員，產業工人及文化工作人員，實行配售平價日用品制，待有多餘，再成立物品供應處，平價普遍配售於一般市民。該項辦法即將提交十四（今日）上午之市政會議討論。但因配給物品之米，油在糧食部教養中，煤由燃料管理委員會執掌，布由紡建公司管理，故本人正候宋院長來滬，以便請示。現宋院長既尚留京，本人又奉主席電召，故待去京後與有關各方接洽此事。

關於辭職事，吳局長稱：本人目的非為做官，而為做事。現所擬配售平價日用品制，吳市長已表示決全力支持。如能行得通，則擬試試，否則社會局不能行事，仍將辭職。

配給辦法主要內容

社會局為安定生活，抑平物價，擬具第一步配給辦法，其主要內容為：

㈠配給物品限於生活必需品，其項目及各戶分配額暫定如下：（甲）米每月一擔，（乙）煤球每月一擔，（丙）食油每月五斤，（丁）糖每月三斤，（戊）布每季一丈五尺，（己）鹽每月五斤，（庚）麵粉每月兩袋，（凡不慣食米者，可申請改配麵粉）

㈡配給對象（甲）本市及中央駐滬公教人員，（乙）本市公用事業工人及產業工人，（丙）本市從業文化事業人員。以上甲項人員之員額以其依法核准之編製為準，乙丙兩項人員，以各該所屬團體經當地主管官署依法立案者為限，但每戶之中有一人以上從事上述各項工作者，祗准配給一份。

㈢凡國營或政府管理之工廠，其出品合乎上開第一條之用途者，應照配給機關核定數量，先行提供平價配給，其餘由各廠自行銷售。

㈣各廠工人申請配給時，各該廠之出品如有合乎上開第一條之用途者，得由配給機關核定數量，平價照配，其餘仍由各該廠自行銷售。

㈤凡民營工廠其出品在上開第一條之外（如肥皂，火柴，香烟，醬油等），而其工人經申請准予配給者，得由配給機關核定數量分別令飭平價照配，以資推廣。

㈥凡提供配給品之工廠，其電力等需要，得予以優惠待遇，充分供給。

㈦配給物品之價格，由配給機關另組審議會共同擬定，呈請市政府核定後，公佈施行。

㈧凡許可配給之工廠，其工資如照生活指數計算發給者，其指數中所含配給物品，應依照配價，另行核算。

㈨上項配給事務，由市府組織臨時機構，負責辦理，其編制及經費另案請核定。

兩兄弟被控偽員 更審候續查證據

〔本報訊〕許姬傳，許源來兄弟兩人被控漢奸嫌疑案，前經高院分別判處有期徒刑三年及二年半，被告不服，上訴最高法院，經發還更審。許姬傳被控曾任偽國民政府文官處參議，偽常州丹陽消費稅局長。昨日開庭，被告許姬傳戴灰色絨宋帽，穿黑馬褂呢大衣，滿面病容，因病重經庭上賜坐答辯。據供稱：因敵偽時期強迫民眾在自警團服務，我身體不好，且有嗜好，當時請求免役不准，偽警局示意我填寫一公務員名義，即可免役，實在未任偽職。繼訊第二被告許源來，被控曾任偽財政部所得稅局上海分局秘書，偽常州丹陽消費稅局收稅員，渠答辯稱：向在交通銀行總務處服務，未任偽職，其他供詞與第一被告相同。嗣傳訊證人張金鑑，謝敬，庭諭本案尚需函國民政府文官處及財政部直接稅局調查，改期再訊。許姬傳交保，許源來還押。

胡林根張自立 俱定廿日宣判

〔本報訊〕被控漢奸嫌疑案胡林根，昨晨在高院受審。胡於上海淪陷期間，曾任偽閘北保長，與在逃之濮井發，金阿狗，金華江三人，同在滬西敵憲兵隊充衛隊，陷害我方忠義救國軍地下工作人員李寶卿，嚴成良等九人之多。該案昨晨在高院開辯論庭，經被告與辯護人潘仁彬律師辯訴後，庭諭本案審理終結，定二十日上午宣判。又被控曾任偽東亞小學校長張自立，昨晨在高院審理終結，亦定二十日上午宣判。

三井洋行工頭 否認招工伐木

〔本報訊〕被控漢奸嫌疑之盛克海，昨在高院受審。被告四十六歲，東台人，曾任敵三井洋行工頭，於三十三年二月在上海招募工人五十餘名，前往寧波溪口山上，為日軍採伐木材。又於卅四年四月間，在上海招募工人三百餘名，派赴潮州小市地方，為日軍鋸木材供軍用。被告對於招募工人，代敵服務一節，矢口否認。並延律師陳霆銳，資叔萍辯護。庭諭本案改期再訊，被告還押。

牛敬亭宣告無罪 林憶志判二年半

〔本報訊〕前河南省國大代表牛敬亭，被控於敵偽時期，以國大代表名義，向國內外廣播，詆毀中央政府，並潛逃來滬，經營菸葉生意，與敵華北烟草公司有商業上之往還一案，高院業於六日審結。昨晨宣判，牛敬亭漢奸嫌疑案，經查無確實證據，宣告無罪。

〔又訊〕杭州人林憶志（原名王志林），曾任偽錢江大橋稅務局分徵所稅務員，敵憲兵隊密探頭目金德春爪牙，詐害商人張明輝，施刑斷索一案，昨晨高院宣判：林憶志處有期徒刑二年六個月，褫奪公權二年，財產除酌留家屬必需生活費外沒收。

勸工大樓流血案 地檢處定期傳訊

陳施君有無罪嫌 偵查後始能斷定

〔本報訊〕勸工大樓流血案承辦檢察官劉用之，已於昨日發傳票，定本月十八，十九兩日，分別傳訊被王玉祥等三受傷工人控告嗾使傷害之三區百貨業工會理事長陳施君，傷重身死之梁仁達家屬，及當時經黃浦分局拘獲之互毆工人廿一人。檢察官認為此案在法律上並不複雜，惟毆傷梁仁達之兇手，一時頗不易拘獲，希市府方面調查，能有發現，對偵查上有所幫助，至陳施君究竟有無罪嫌，需俟偵查始能知曉。

吳開先談·應懲禍首

〔本報訊〕社會局長吳開先昨對記者表示，認勸工大樓流血案為不幸事件。日前社會局曾召集三區百貨業職業工會理事長陳施君談話，彼亦不能否認召開此會係屬錯誤。現兇手固應嚴懲，但召集開會之負責人亦應法辦，因不開會即不致造成慘案也。

社警兩局·垂詢經過

社會局第二處長王家樹，第三處長趙班斧，及警察局刑事處長張師，昨日下午召三區百貨業職業工會秘書長凌元綱（三友實業社），理監事韓武成（新新公司），劉才章（大新公司），呂培裕（中華公司），陸惊李（小呂宋），至社會局談話，垂詢出事經過甚詳。

梁仁達兄·電請雪冤

本市總工會昨接梁仁達之胞兄由香港來電，略請秉承正義，嚴懲禍首，原電如次：「滬市總工會執事先生：驚悉舍弟仁達被害，痛不欲生，噫死者何辜，奚能瞑目，尚求秉承正義，籲請當局依法嚴懲禍首，並乞將當日吾弟被害情形，電覆至感。香港東亞銀行七樓六〇六號房，梁仁溥。」

京滬車上又破賊黨 冒充軍人專割皮箱

〔本報訊〕京滬區鐵路管理局警務處頃又破獲一有組織之專門冒充軍人在京滬車上行竊之「粵漢幫」扒竊黨，茲探誌詳情誌后：警務處長王兆槐，於破獲「四大名山」案後，當令錫滬段便衣人員，化裝旅客，混入車內稽查，詎於二月十二日上午，由京來滬之十一次車二等車內，有旅客周正清者，發現所携皮箱為人割開，內備現鈔，已告失踪，遂據情報告隨車路警，要求緝查。路警及便衣人員得訊，即在車廂密查，當於鄰近發現一形跡可疑之青年軍人，形色倉皇，盤詰之下，該「軍人」言語支吾，經予搜查，當場抄出原贓，車抵上海站時，由路警將彼押解錫滬段，由段長朱亦飛，分段長張漢英親自鞫問，據供：名左修著，同黨凡卅餘人，原在粵漢鐵路幹案，向有「粵漢幫」之綽號，現以粵漢路遭破壞，無法存身，乃聯袂東下，專門穿着軍衣，冒充軍人在京滬夜快車，乘旅客熟睡時，以純鋼小洋刀，割破皮箱，盜取物件。來滬以後，在京滬車上，犯案已達百餘起。該段據此，即派遣幹員密往該犯所供同夥住址，當場抄出大批贓物，計有五皮箱之多，至在逃同黨，已由王氏密遣幹員四出偵緝，現已獲有綫索，不日即可緝獲。

又該處于昨日由京來滬車上破獲另一冒充軍人扒竊案，定今日移送地檢處嚴辦，該冒充軍人名周春明，于五十九次車上盜竊單幫林鳳寶之黑洋布三十七斤半，經發覺後由路警弋獲。

稽查大隊第六區 辦公地址已覓定

稽查大隊各區，均定十五日開始辦公，該大隊第六區，因所轄地域複雜（包括普陀，江寧，靜安寺，長寧，新涇），於各分隊外，又設二機動部隊，隨時出勤，確保治安。又該大隊長盧再生於昨日上午會同義總領署法律顧問艾國藩，前往大西路十號之義大利俱樂部，與總領事石卡那憫商，結果頗為圓滿，石領事允將所有候輪返國之義僑，暫居滬西稽查所。該所房屋，本為私產，一俟義僑返國，即將歸回原主，第六大隊於十五日即正式遷入大西路新址辦公。

德孚拜耳 計劃改組

〔本報訊〕前德僑產業清理處所屬之德孚洋行清理處及拜耳藥廠清理處，現正計劃改為中國德孚顏料公司及中國拜耳藥廠公司，用物資交換方式，向德國換取顏料及藥品。「德孚」並擬自行生產顏料，製造硫化元，現正研究石景山，井陘煤礦所產之煤，以便煉煤膏。

協力推行禁烟令 將開擴大籌備會

〔本報訊〕內政部禁烟特派員上海辦公處已奉該部轄下主席手令，著先發動地方民眾團體，組織禁烟協會，協助推進禁政。該處已於本月六日召集地方協會，市商會，總工會，市黨部，青年團等團體作初次商談，茲決於旬日內，請市黨部召集一擴大籌備會，詳商組織及推進禁政辦法。

新涇正副區長選出

本市新涇區民選區長，昨日上午十一時，在古北路大金小學舉行，結果龍浴淵（原任該區副區長）以二十五票當選為正區長，潘祖勳以二十票當選為副區長。

新成區保幹事例會

新成區公所，昨日上午假道商劇場召開第十三次保幹事例會，由柏總幹事主席，對各保幹事應有之工作態度與認識，詳加指示與勉勵。繼由各股主任報告及檢討禁烟救濟戶籍等工作，並解答詢問，至十一時始散會。

醫乳被控案 石霜湖交保

〔本報訊〕石氏整形院石霜湖醫師被陳淑芳控告傷害一案，昨地檢處開偵查庭，石霜湖應傳到庭，據供稱，案發後市衛生局曾派員前往彼院中調查，對其設備用藥等認為均無過失。並應學理上之解釋，以證明被醫治陳淑芳乳部並無醫理上之錯誤。告訴人陳淑芳亦未到庭，檢察官對石霜湖諭交保。

上海縣前任縣長 徐今予被控侵吞

王佳聲否認具名告發

〔本報訊〕江蘇省上海縣前任縣長徐今予，近被具名王佳聲等數人聯名控訴，其狀中稱：徐在上海縣縣長任內，曾得賄包庇漢奸朱仲賢，洪關康，王宗林。又於去年三月，向閔行鎮良友公司勒索二千萬元，八月間向縣屬各區按每畝土地附徵教育補助費四百八十元，建設費三百五十元，前後共收數千萬元，同年十一月徐調任松江縣長時，前徵款項並未移交，悉數侵吞，同時向全縣徵購之軍米二千石，徐僅解省一千石，餘一千石亦被侵吞。昨日地檢處傳訊告發之王佳聲，及被告徐今予。據王佳聲稱：彼實未控告徐縣長，係被人冒名密告，彼事前毫無所知，請求澈查真相，徐今予亦否認狀中所被告發各點。

公務員勒索金條案 兩犯各處徒刑五年

〔本報訊〕警局經濟科辦事員陳露聲，中美合作所上海辦事處職員張詩年，鄒榮增等三人，向靜安寺路蘭華新邨五十九號劉瑞義，勒索金條五十根一案，經地院迭次審理，除張詩年在逃外，被告陳露聲，鄒榮增二人，昨日宣判，各處徒刑五年。

芷江輪沉沒慘案兩船長 地方法院今日開庭提審

〔本報訊〕通濟輪船公司芷江輪船長折成方及公益實業輪船公司華通輪船長張晉勝，因兩輪互撞慘案，經地檢處檢察官方正，以公共危險過失致死傷害罪嫌，依法提起公訴後，頃悉此案已定今日下午三時，由地方法院刑庭推事孟廣祠，提案公開審判。

英婦誘騙印人子女 經友發現由京領回

〔本報訊〕印度人阿嫣星，又名阿木星，居住江寧路四六九號，於去年年終因經商離滬，有英籍老婦林順佑（又名林貞），羅新，年四十七歲，賃居白克路順興里K字十六號），偵悉阿嫣星已赴外埠，突於一月卅一日下午五時許，至其家中，向其子守傑星（十六歲）及其女巴星（十五歲），偽稱阿嫣星在南京遭車禍受傷，當晚即將彼等騙往南京，暫居阿嫣星長女家內。旋阿嫣星返滬，發覺子女失蹤，偵查多日，音信杳然，嗣經阿嫣星在京之友人派赴者，發見阿之子女，遂電告阿嫣星，赴京領回。阿因斯案係林順佑設計騙誘，日前投報江寧路警局，前日（十二日）下午二時半，由警在愷信路七十弄三號將林順佑踪獲，將移送司法機關核辦。據悉阿之長女，現駐南京，對於此案，亦涉有嫌疑云。

薄暮盜劫二起

〔本報訊〕昨日本市發生盜劫案二起，時間均在午後五時半左右，發生地點一在西藏北路九十四號將安烟行，計損失香烟三條，金表一只，法幣百餘萬元。一在閘北華興路五十九號萬興泰園，計損失法幣六十餘萬元，兩處盜匪人數各為四名，且均攜有手槍。

氣象預測

西比利亞反氣旋中心在西比利亞及蒙古西部，侵入我國西北部向東南移動，與我國西南部及華中熱帶氣流相接觸，低氣壓形成在福建，於下午二時中心位置在北緯二十八度，東經一百二十八度，向東北東進行。天氣預告：黃海：陰，冷，局部雨或雪，清勁北風，中浪。華中：陰，雨或霧，中度北風。上海：陰，冷，間歇雨，晨夕霧濛，中度東北風。東海：陰，雨或霧，北部清勁北風，清勁旋風在琉球四周，巨浪。十三日溫度：最高四十四度，最低四十一度一。二十四小時雨量一七耗零七吋。

小本生產貸款 貧苦市民皆可請貸

一家舖保·三月歸還

〔本報訊〕小本生產貸款問題，前經冬令救濟委員會第三次常務會議通過原則，交由蔡殿榮，孫詠沂，王先青三委員審查擬訂辦法，現悉已決定貸款分十萬，二十萬，及三十萬三等，免息，祗需一家舖保，三月歸還。申請人不限失業工人，凡貧苦市民皆可請求。此項救濟辦法不似散發救濟麵粉等祇為消極工作，而使平民能作積極性之生產工作。現冬令救濟委員會即於今日下午三時假市府三三五號室召開第二次全體委員大會，小組會屆時將此小本生產貸款辦法，提交大會討論，並請撥款二億元以作貸款。待冬令救濟委員會於三月間結束後，貸款事擬由市公典編組辦理。

警士槍殺局員潛逃 滬西發現衣帽槍械

〔本報訊〕前晚在寧海路九十二號門口有市警局總務課雇員張應成，因三輪送貨車執照糾紛，致與泰山分局警士蔣姓發生衝突，爾被該警出槍狙擊，彈中要害，立時身死，事後肇禍之警士潛逃無踪，詳情已誌昨報。昨晨黎明，滬西長壽支路小菜場七五一號弄口，發現公事手槍一支，號碼二四六三〇號，子彈四粒，黑色制服一套，大衣一件，皮帶一條，皮鞋一雙，警帽一頂，電話鑰匙及警笛各一，被三輪車夫祁大夫發見，乃報告江寧分局，飭警前往將上項各物攜回分局，由陳分局長通知嵩山路警局派員前往領回，至在逃之警士，業由市警局通令各分局通緝，歸案法辦。

讀者諮詢

▲法律質疑

㈠小姨多情

▲李惠珍問：鄙友於數年前與甲女結婚，感情融洽，甲女有妹乙，因與鄙友時常相見，故亦發生戀愛關係，且互誓嫁娶，甲女亦深表贊成，奈雙方家長均係舊式人物，故久未啟口，今有疑問數點，請賜答為感：㈠男女雙方均屆法定年齡，能否自由結合？法律上能允許否？㈡倘雙方家長有無理由可訴之於法，使男女二方有獲罪可能？㈢已經甲女贊成，能否仍舉行婚禮？

〔曹亞俠律師答〕法律不允許已經結婚有配偶之人，再與異性重婚，如有配偶而重為婚姻，係觸犯刑法規定之妨害婚姻罪，有處五年以下有期徒刑之可能，其相婚者亦同，故不問甲女贊成與否，鄙友不能與乙女舉行婚禮，倘遷就事實則乙女可不結婚，以共同生活為目的，而與鄙友同居一家，為其家屬之一員。

㈡改嫁他人

▲張小萍問：鄙友某女士，現年廿五歲，育有一子，丈夫於三年前病故，茲有疑問數則，請賜答，不勝銘感。㈠某女士擬即改嫁，要否辦理脫離男方家屬的法律手續？㈡其子應歸何人教養？㈢可否不告而行？㈣照第三條辦法將來有無糾紛？㈤改嫁後母子是否即脫離關係？

〔曹亞俠律師答〕㈠毋須辦理。㈡應歸翁姑。㈢可。但最好將情設法使翁姑得知。㈣無。祗須無未了之手續，不攜他人之所有物。㈤不能脫離。

本報與人和醫院 免費助產已開始服務

第一人張朱氏昨入院待產

吳縣張朱氏，住本市大通路一三八弄十七號，其夫在某飯店為夥友，月入菲薄，生活艱苦，氏本月懷孕足月，行將分娩，因經濟拮据，無力住院待產，茲由本報讀者萊蓀材君備函介紹，申請免費生產，已由本欄核准並著其即往人和醫院作證格檢驗，此為本館與該院舉辦貧婦助產運動受惠之第一人。

（按）本館與香山路人和醫院合辦之貧婦助產運動，已開始服務，凡居住本市之婦女，家境清寒無力住院生產者，可請本報讀者具函介紹，來館索取申請書填就，經本欄核准後即可往該院待產。貧婦助產運動，倡導伊始，需要經費甚鉅，希望諸各大善士多多捐輸是幸。

本報代收捐款 贈梁仁達遺族

盼讀者慷慨解囊

編者先生：羣衆的眼睛是不會永遠被蒙蔽的，這次不幸的勸工大樓事件給我們證明一切的陰謀和欺騙，善良的梁仁達先生竟做了毫無意義的犧牲者，他用他年青的生命，給我們說明了被騙的事實！

我們極端的痛惜着梁仁達先生的逝世，但我們更要用我們憤怒的心情控訴那些以羣衆為犧牲品的政治狂病的野心家！

編者先生，梁仁達先生的身後蕭條，他的遺族正期待大量的援助，我們（姊妹兩人）節省了一日的費用共國幣一萬二千元，敬希代為轉致為感！此請撰安！

一對姊妹工友敬上 二月十一日

電台聘職員

新聲廣播電台，聘請報告員及事務員各一人，有意者請投函北京路一五九號應徵，約期面談。

簇新姿態＼別樹一幟

美華 女子服飾

大規模大場面

明日隆重開幕

恭請 黃金榮先生 揭幕 筱丹桂小姐 徐玉蘭小姐 剪綵

敬請 各界光臨指教

美華女子服飾商店謹啟

恕不柬邀

高等技師 設計裁製 新穎式樣 無與倫比

春季大衣 花色萬千 大量發售

美麗第一 華貴大方

地址：林森中路二〇五五至二二號（巴黎大戲院東首）

電話：八五五五五 八一二六九

（詳情請閱明日各大報巨幅廣告）

三友實業社 為解除病家的苦痛

〜發行各種靈驗國藥〜

真方實馬寶丸 治血化痰止咳平喘 發行迄今慈病無算 每服四千

治便丸 王濟國藥滋潤大便 每服三粒不痛不瀉 每瓶四千

救瘋丸 各種風症統能治療 筋骨痠痛尤有奇效 每瓶四千

治苦丸 月經不調痛經白帶 久不生育當天見效 每粒四千

三友補丸 補腦補血補肺補腎 三天見效三瓶見功 每瓶八千

長壽丸 腎虧遺精精關不固 清心進服還爾健康 每瓶五千

和氣丸 少女暗病經來腹痛 經血不調統能治療 每瓶四千

痢疾丸 紅白痢疾裏急外重 當時進服迅速見功 每瓶七千

避疫痧藥 驅疫防痧救苦救難 時令要藥家家宜備 每盒七千

三友真藕粉

送禮用盒裝·最高最貴

自吃用袋裝·頂上頂算

上海南京路新江路東·電話購買九七〇八八

京滬 滬杭 鐵路火車時刻表

卅六年一月十九日

滬杭綫

上海北站至杭州（下行）

站名 \ 車次	23 滬杭頭二三等特別快車	21 西湖號遊覽車	61 滬杭二三四等客車	67 滬杭四等混合車	25 滬杭頭二三等特別快車	1 錢塘號頭二等聯運特快車	41 滬杭二三等客車
上海北站 開	6.45	8.00	8.15		11.30	16.00	16.15
松江 到	7.49		9.46	10.29	12.38	17.03	17.46
松江 開	7.54		9.56	10.40	12.43	17.08	17.51
嘉興 到	9.02	10.02	11.40	12.50	13.50	18.16	19.23
嘉興 開	9.16	10.08	11.50	13.15	13.58	18.26	19.33
長安鎮 到	10.31		13.18	15.56	15.04	19.32	21.01
長安鎮 開	10.36		13.26	16.10	15.11	19.37	21.06
杭州 到	11.30	11.55	14.45	18.10	16.20	20.30	22.20

杭州至上海北站（上行）

站名 \ 車次	92 嘉滬頭二三等特快區間車	42 杭滬二三等客車	2 金陵號頭二等聯運特快車	68 杭滬四等混合車	26 杭滬頭二三等特別快車	22 西湖號遊覽車	62 杭滬二三四等客車	94 杭嘉頭二三等特快區間車
杭州 開		6.10	8.00	8.30	14.00	16.00	16.25	18.25
長安鎮 到		7.22	8.54	10.27	15.02		17.37	19.27
長安鎮 開		7.27	8.58	10.40	15.06		17.42	19.34
嘉興 到		8.55	10.04	12.45	16.11	17.47	19.12	20.50
嘉興 開	6.35	9.04	10.13	13.10	16.20	17.54	19.25	
松江 到	7.47	10.38	11.21	15.22	17.39		20.54	
松江 開	7.51	10.44	11.26	15.29	17.48		21.00	
上海北站 到	9.15	12.15	12.35		18.55	20.05	22.30	

淞滬支綫

下行

站名 \ 車次	101	103	105	107	109	111	113	115
上海北站 開	6.30	9.00	11.00	13.35	15.35	17.35	20.00	22.05
天通菴 開	6.39	9.09	11.09	13.44	15.44	17.44	20.09	22.14
江灣 開	6.49	9.19	11.19	13.54	15.54	17.54	20.19	22.24
高境廟 開	7.01	9.31	11.31	14.06	16.06	18.06	20.31	22.36
何家灣 到	7.05	9.35	11.35	14.10	16.10	18.10	20.35	22.40

上行

站名 \ 車次	102	104	106	108	110	112	114	116
何家灣 開	7.35	10.00	12.35	14.30	16.30	18.30	21.05	23.00
高境廟 開	7.42	10.07	12.42	14.37	16.37	18.37	21.12	23.07
江灣 開	7.53	10.18	12.53	14.48	16.48	18.48	21.23	23.18
天通菴 開	8.03	10.28	13.03	14.58	16.58	18.58	21.33	23.28
上海北站 到	8.10	10.35	13.10	15.05	17.05	19.05	21.40	23.35

京滬綫

上海北站至南京（上行）

站名 \ 車次	54 滬京四等客車	52 滬京三等客車	4 凱旋號頭二特別快車	76 滬錫區間三等車	6 滬京頭二三等特快車	8 滬京頭二等特別快車	78 滬錫特快三等區間車	2 金陵號京杭直達頭二等特快	74 滬常區間三等車	58 滬京混合四等車	80 滬錫區間三等車	10 滬京夜快頭二三等特快車	12 滬京特快車頭二等臥車夜	72 太湖號遊覽車	82 太湖號遊覽車	84 太湖號遊覽車
上海北站 開	1.10	5.10	7.00	7.30	9.00	11.00	12.15	13.30	15.10	17.30	18.35	21.50	23.00	17.15	6.40	20.30
蘇州 到	3.26	8.22	8.41	9.42	10.57	12.57	14.29	15.17	18.01	20.37	21.38	0.20	1.06	19.03	8.26	22.31
蘇州 開	3.34	9.07	8.48	9.49	11.08	13.04	14.36	15.26	18.09	21.00	21.50	0.27	1.13	19.09	8.31	22.38
無錫 到	4.45	10.23	9.36	10.50	11.57	13.55	15.25	16.14	19.23	22.23	22.55	1.22	2.08	20.00	9.25	23.30
無錫 開	4.55	10.39	9.42		12.06	14.02		16.23	19.30	22.33		1.29	2.15			
常州 到	6.03	11.50	10.31		12.59	15.01		17.09	20.45	23.50		2.27	3.13	本次車星期日停駛	本次車每星期日開駛	本次車每星期日開駛
常州 開	6.18	12.11	10.40		13.08	15.15		17.19		0.18		2.37	3.25			
丹陽 到	7.36	13.29	11.38		14.00	16.13				1.46		3.56	4.29			
丹陽 開	7.46	14.20	11.41		14.03	16.17				2.05		4.00	4.33			
鎮江西站 到	8.47	15.11	12.18		14.40	17.01		18.46		3.08		4.46	5.18			
鎮江西站 開	9.27	15.24	12.25		14.45	17.17		18.53		3.16		4.55	5.27			
南京 到	11.40	17.45	13.55		16.10	18.50		20.20		5.40		6.30	7.15			

南京至上海北站（下行）

站名 \ 車次	75 錫滬區間三等車	73 常滬區間三等車	51 京滬三等客車	1 錢塘號京杭直達頭二等特快	5 京滬頭二三等特快車	77 錫滬特快三等區間車	7 京滬頭二等特別快車	79 錫滬區間三等車	71 太湖號遊覽車	53 京滬四等客車	3 凱旋號頭二特別快車	57 京滬混合四等車	9 京滬夜快頭二三等特快車	11 京滬特快車頭二等臥車夜	81 太湖號遊覽車	83 太湖號遊覽車
南京 開			5.00	8.00	9.00		11.00			14.15	15.45	16.30	22.00	23.00	本次車每星期六開駛	本次車每星期日開駛
鎮江西站 到			7.14	9.24	10.21		12.59			16.28	17.15	19.33	23.56	1.00		
鎮江西站 開			7.29	9.32	10.28		13.07			16.40	17.23	19.48	0.09	1.07		
丹陽 到			8.20		11.05		13.55			17.38	18.03	20.50	1.02	2.00		
丹陽 開			8.27		11.09		14.05			17.43	18.12	20.58	1.07	2.03		
常州 到			9.47	11.06	12.09		15.08			19.33	19.06	22.18	2.24	3.20		
常州 開		6.10	9.58	11.17	12.22		15.20			19.47	19.16	22.38	2.35	3.30		
無錫 到		7.18	11.13	12.04	13.18		16.21			20.57	20.03	23.52	3.33	4.19	20.55	15.40
無錫 開	6.00	7.24	11.19	12.11	13.24	14.10	16.27	17.05	10.15	21.07	20.10	0.17	3.39	4.26		
蘇州 到	7.05	8.34	12.34	12.59	14.19	15.09	17.21	18.05	11.16	22.19	20.58	1.53	4.32	5.19	21.46	16.40
蘇州 開	7.15	8.43	12.42	13.06	14.33	15.19	17.29	18.12	11.24	22.29	21.06	2.06	4.39	5.39	21.52	16.46
上海北站 到	10.25	12.00	16.55	14.45	16.25	17.10	19.35	20.20	13.05	0.55	22.45	4.50	6.35	8.00	23.55	18.30

鍾宅報喪

[illegible]於二月九日[illegible]壽終滬寓[illegible]定於二月十六日下午未時在海格路中國殯儀館大殮特此報聞

鍾篤詒堂帳房謹啟

保安公墓

每穴十二萬元 包括車力 穴地 石碑 石灰 墓工

墓地高燥·風景幽雅 汽車直達·收費甚廉

中正中路四三三弄七號 電話：八一八三六號 墓地：江灣北·楊行鎮

樂園殯儀館

電氣樂隊 大禮廳

經濟實惠 包辦殯殮

（甲種）一百八十萬元 特等壽器 宮廳湖縐 綢衣綢衾 公墓墳地

（乙種）九十萬元 方板壽器 公墓墳地 布衣灰包 一切在內

兼辦火葬 代辦寄柩 經濟運柩 便利宜有 日後碑

地址：中正西路武夷路口 三號公共汽車直達門口

電話：二三一二〇 二三三一四 二三三二五 二三三二六號

瘰子頸良藥

朱少雲瘰癧丸

各大公司均售

發行所 白克路永年里 電話 三六二二一

銀根告緊游資轉向 金鈔已漸形穩定
收盤價較前回漲五十萬

〔本報訊〕金亦昨已平穩，大部游資轉往紗股活動矣，晨初報載緊急對策，不日實行，晨開六七〇萬至六九〇萬，即告下落至六二〇萬至六三〇萬，十時後，央行以六三〇萬之價，配給六四〇條，此後形勢平穩，高價曾升至六九〇萬，銀根告緊，且有紗布配給，游資轉向，近午低至六三〇萬，午刻站六五〇萬左右，午後兩日交割開出即迫七〇〇萬關，高價達七三〇萬，而後轉趨恍惚，夜報載有禁做金鈔令，曾降至六七五萬，最後仍在七二〇萬左右，結果較前收回漲五十萬，飾金掛六十八萬元，銀元微升，暗拆銀根仍緊，息價在一角八左右。

外幣昨亦見平，美鈔晨開暗盤一萬二至一萬三，高價亦不過一萬四，缺少特殊變化，午後仍見穩健，惟交易似見呆滯，結果較前收漲一千元，港票自二千六左右，盤高至三千元關，結果較前收亦好起一百元，外匯缺乏正式做開，業中人仍見束手，港匯減價二千七，印匯三千三，英匯四三五〇〇元，市況混亂，交易絕少。

連日金價狂漲．純係同行虛做

〔本報訊〕昨據金融界某觀察家談稱：近一二日來默察黃金走勢，似已從潮熾而歸於平淡。渠認為數日前八九百萬之高峯，純係同行虛做之價，實際成交額極微。有實力及穩健之投機家，在市場高喊九百萬關外之虛價時，亦唯有暫抱觀望而已，決不敢奔擁從事。今者當局緊急對策，又即將付諸實施，故預測金價前途，政府將旋於五六百萬元之關口。至外傳黃金收歸國有之說，渠認為未必可能。緣政府目前仍擁有充份之黃金，足敷公開拋售及穩定金價之需。此時實施收歸國有，徒然刺激金價更漲，於實際反屬無補。惟渠信政府目前對黃金之施策，可能對人民日常飾物等需要，仍照舊供給。惟對黃金被利用為投機對象之部份，將設法使之根絕。俾黃金不致再成為投機波浪中之始作俑者。

拋售黃金帳目 隨時可以公佈

〔本報訊〕記者為外界要求中央銀行公布售金帳目，及買受人姓氏事，昨特趨訪央行業務局及稽核處等負責人氏，渠等咸以貝總裁迄未返滬，未便表示意見。惟稱：央行平日配售及拋售黃金，僅以認可之金業公會會員金號為對象，故帳目簡單，隨時可以公開云。

統債續降

公債昨仍見降，統丙晨開六五〇元，即由六一四室四五二室賤售而退至二六〇〇元，五五〇室趁低維持而升至二七〇〇元外結束，結果較前收續跌三五〇元，甲乙各降二五〇元，丁戊亦挫三〇〇元，成交約三百萬元。

外股回好

外股昨稍回好，惟過程多盤，洋行幫向紙業會德豐進取較力，結果都以高價結束，結果較前收計航業升二成，英聯升成半，會德豐怡紗升一成強，業廣紙業升半成，餘者咸告微升。

絲綢繼續回落

絲綢昨市趨呆軟化，人造絲一二〇號有光上午開盤喊六百二三十萬元，迄後盤旋下降，退做五百九十八萬元有成交，午後不乏乘低補進，乃復上升，喊價六百十萬元，最後又抬高四十萬元，結果仍比上日短去二十萬元之譜。廠經昨亦因金價下降而低回，C字等級成交價參差不一，最大做七百五十萬元，最小做二十萬

同，盛杭各貨仍喊上日原盤，市場中人心頗形軟弱，市勢尚有貶降可能，故昨日絲綢成交甚有限。

游資趨向華股．永紗獨放異彩

華股昨低後突漲，外行游資頗多流入，永紗遂成游資爭奪對象，獨放異彩，晨開各股受報載當局已有緊急對策之訊，開低甚多，二三三號二〇號三三四號二二一九號八三號一一七號均納，即告步漲，新興首告漲停，一五八號一八六號有售，雖漲而多盤，一一七號二二四號八三號二三號一四號補進，乃將週五遞交拉高至一三四五元，二一九號九四號有售，退落三十餘元，一四號二三二號等一再嚮購，一四號買意尤殷，遞交終於步漲到一四三五元，八三號等來售，回低至一三六五元左右，一四號二二四號等均購，午收仍即一四〇〇元關，結果較前收計永紗漲一成，華豐好一成半，新光信和微升，勤興平平，景福跌一成不到，遞交永紗升半成強，華豐漲成半，信和新光微升，冷股成交不多，除稍微升外，餘均見低少許迄一成弱不等，午後受金價刺激，永紗上場即停，二二四號一九八號一六〇號八五號一九七號均進，永紗遞交貼價達六十元，一四號一五二號一四五號脫手，遞永紗又退至停板價，信和中紡華豐新光勤興次第漲停，一五六號七六號復進，貼價又加四十元，九四號五六號一五一號售出，遞永紗乃退至一四六五元左右，一五六號二二四號七六號七五號二三三號一四號三六號一六〇號給購，夜報載有當局決禁做金鈔之訊，臨收時遞永紗貼價迫近一百元，結果較前收計永紗信和新光景福勤興華豐均告漲停，美亞亦迫近漲停，遞交永紗信和華豐新光漲停，美亞漲一成強，冷股中紡水泥漲停，餘者成交有限，大致微升迄一成不等，永紗貼息自四十二元起，由銀行幫貼進，降至三十五元，合日息自一角半降至一角，場外貼息則增至二角四，場外各股均告平穩。

輸入許可證發給後 三個月內必須起運

〔本報訊〕中央銀行外匯審核處，昨以第二類第十二號通函，分致各指定銀行，對第二類第十號通函第一段之規定，有所修改。該函略稱：列於附表一及三甲之貨品，在輸入許可證發給之日起，三個月內，必須起運。又該項許可證之有效期間，自貨物起運之月之末日起，以四個月為限。

茶市交易稀少

昨日茶市，雖在香雨滂沱中，然出口行對於各式外銷茶，續有需求，同時專供內銷之龍井、大方等花色，本街店莊亦頻思添納，是以市上一片買聲，惟執貨人心倔利如故，居奇扳守，致供應失調，交易稀少。

梗秈雖無到貨．黑市昨已回瀉

食米雜糧兩市場，連日瘋狂之市面，昨已開始回跌，人心虛怯，各貨在實氣亂罩下，行情一致向下，執貨者居高思危，暗中吐售，兼之社會兩局加緊取締，特在各馬路口嚴查米糧移動，故米商身受約束，深具戒心，各米店亦因門售不易，未使吸進，市乃展開慘烈跌風，場外喊價一致狂退三萬餘元，高白粳十三萬五千元，後市尚無受主，市場內仍呈停頓狀態，惟糯米到貨漸增，二市共有七百餘石，市況亦露疲象，社會局配售之二號西貢米，因出貨手續未辦妥，故昨市暫時停配。

麵粉 因米價下降，人心動搖，貨主遂高脫售，進戶束手不前，在售多求少之情勢下，行市乃直綫下瀉，各牌猛跌五萬六千元，兵船、老車粉午收五萬五千元，利朗洋粉臨收七萬二千元，後市此價均無受主，有續跌之勢，隨粉市下降二三千元。小麥亦跌三四千元。

食油 銳跌不已，緣日前上漲之後，與各埠行情已能合划，客商頗多運來，致昨市裁開即在一片賣出聲中，而受主寥寥，豐生油開即跌至二十四萬元，後再退至二十三萬元，吉桶生油最低跌至二十五萬元，午收二十六萬，生油劇瀉四萬餘元，豆油交易稀少，市亦暗降三四萬元，小車麻油亦挫三四萬元，吉桶菜油跌至二十七萬元有成交。

雜糧 黃豆跌勢尤烈，乃東北方面有四艘來貨，其中一艘已到埠卸貨中，故人心大為虛弱，供棸充沛，貨主急脫求現，大連、天津貨最後均依七萬元有做開，約回瀉萬元光景，其他亦挫七八千元，芝麻價貴，藏有小數交易，市亦跌二萬元，生仁供過於求，下瀉四五千元，豆餅原料價疲，散戶傘脫，價回挫三四千元，菉豆，秈米，均疲而乏交，棉餅亦挫二三千元。

煤炭趨勢轉軟

煤市實戶漸見增多，然喊價依然漫無標準，買戶因煤價連日劇漲過巨，且各項物價均見回跌，咸具戒心，進意甚為懈怠，是以交易頗為清稀，開平火車塊，實際成交價已自一百十萬跌至一百零二三萬元，鴻基塊亦有趨一百

布價平穩

棉布昨日市況開盤平穩，迄十時後，因金價下挫，拋售者多，三A彩球細布猛降一萬八千元，四君子及金印嗶嘰

進口工業原料

輸管會防止囤積 必須直接銷售生產廠家
捲烟橡膠兩業已經照辦

輸入管理委員會以輸入第二類，百分之九十以上均係工業原料，為避免中間商操縱，及一般富有者囤貨起見，對於進口商訂購貨品，決以銷售於生產廠家，每月生產數量，所需原料，各進口商必須洪報，該會按各廠生產需要情形，根據限額，配給進口商，該會現從橡膠及捲烟兩業進口商着手，今後逐步推及若干種類進口工業原料，已發出調查表，通知各進口商詳報，訂貨數量及銷售情形，國外訂貨廠家，裝船日期，船名，訂貨名稱，銷售何地，銷售數量等項，均須列報，又去年訂購最近進口各貨，應列為本年限額內，如最近到貨佔本年限額百分之二十，則本年輸入額祇為百分之八十。

商情摘要

西藥 普遍下跌，糖精四三萬，降五萬元，臺灣四十萬，挫七萬元，前途猶一致旁疲。

捲烟 一致猛瀉，市場一片喊賣聲，十支大英上午即瀉五十萬一箱，開本兒二三萬做開，猶之人間津，美麗火柴退至二百萬元，洋燭仍未做開。

橡膠 原料存底稀少，貨主居奇，市勢再堅，長統靴秀氣尤濃，猛升六萬元一打，惟各牌車胎去呆存豐，市勢平定。

五金 市況漸趨穩定惟人頭砂布到貨不多，銷路甚暢，每令漲達六五萬元，洋釘市跟金價下落，鉎鐵類因原料高漲，成本遞超售價，鉸鏈類受廠無開出，市上貨稀，價格繼續昇騰中。

木材 洋松昨市由五千元跌至四千五百元，松板銷方松木條子均下跌，杭木跌勢尤勁，前日做價每兩四十萬元，昨為廿七至卅萬元。

紙張 連日狂升，各級貨見頂商峯，昨日已告回小，加拿大白報紙每令十二萬，小三萬元，其餘亦多跌降。

桂圓又升一成

桂圓近以到貨仍稀，開價連日又升一成之譜，大片元肉昨市又升一成，惟實銷較稀，趨勢可望轉定。

燒碱價格回跌

〔本報訊〕燒碱價格曾一度高至七萬五千元，昨日回跌至六萬元，較之舊曆年前，約高出一倍，又前日本報所載中紡公司訂購國產燒碱一百萬噸，實係一百噸之誤。

廣州紡建公司 無限制配紗

〔中央社廣州十三日電〕紡建公司廣州辦事處，今晨宣告無限制配售廠紗，計四十二支日光七百七十萬元，四十二支藍鳳及水月均七百八十萬元。

原料缺乏 鉛筆價漲

最近鉛筆原料，如筆鉛炭砂鉛粉等，均極形缺乏，僕筆鉛一項市價已由一百萬元增至三百萬元一噸，因之國產鉛筆批價，亦較過去約漲百分之五十云。

食糖續跌

昨糖市總見下降，後稍回好，初小二三萬元，午後稍有回好，結果軋小一二萬元不一，公會劃盤大部均小二萬元以上，號貨順德青跌二萬元之譜，以十五元至十四萬五千元成交二百餘包，刁青十五萬元，興赤十七萬五千元，台公司標售照舊，配額亦依五期類推，領購單時須負責人具結蓋章，以免再有黑市云。

財政部指令核准 菸葉商行管理辦法

上海貨物稅局奉財政部指令，核准上海菸葉商行管理辦法，凡屬上海地區經售菸葉土菸葉商行，不論中外商人，應一律填具申請登記表，並檢同地方主管機關准許營業之憑證，報請上海貨物稅局核發登記證，烟葉商行僅買賣烟葉，不得販賣烟絲，或自創烟絲出售，凡未經登記之烟廠創烟絲店，烟葉商行不得售與烟葉，上海進口出口補稅，售與創烟絲店之烟葉，應一律填寫烟葉商行通知出售正副回單，送上海市烟葉商業同業公會蓋章證明後，連同稅照進出口貨件加填黃報單，送請上海貨物稅局核驗，上項管理辦法，已由貨物稅局通知上海市烟葉商業同業公會，轉飭所屬各會員遵照辦理，現聞該會方面正在研究實施手續。

紗市實銷沉寂

五六十萬元高價拋售，故紗市雖勢有轉軟可能，然進者均以價格過高難以下手，故交易亦為平淡。

昨日紗市續趨下游，業中人售意殊殷，然實銷寥寥，客帮既不進辦，廠家亦觀望不前，是以金支紗又降三四十萬，趨勢頗有萎靡不振之狀。

調整收紗價格 尚須請示院長

〔本報訊〕紡管會第廿四次例會，於昨日下午四時，在市府會議室舉行。到吳兼主委、李副主委、委員王啓宇、榮鴻元、唐星海、郭棣活、紡管會業務處長劉文騰，秘書處長王子建等，至六時許散會。主要議案有三：㊀根據國民營及外商紗廠代表討論技術座談會之結論，修正棉紗檢驗標準及等級規定。㊁修正採取紗樣辦法，在第四條中加（丙）一項，文字為：「前項所取樣紗及筒管，在試驗完畢後，分別歸還各廠」。其他照舊。㊂關於二月份收購棉紗價格之調整辦法，尚待請示宋院長後，方能決定。

又該會收購棉紗，刻已有二廠將棧單繳進。

新藥業向輸管會請求 改善西藥輸入辦法

〔本報訊〕本市新藥業公會與製藥公會聯合向輸管會請求，希望根據藥品之性質，改善輸入辦法，凡我國已能自製之藥品，請禁止輸入，我國不能自製而事實上需要甚切之藥品，請准許大量輸入，俾我國製藥業不致受外貨輸入之打擊，而病家亦不致因藥品商價或缺貨關係，有所延誤，此項呈文已定於今日送呈云。

又訊，最近西藥價格，因美鈔高漲，平均漲起二倍餘之巨，據新藥公會某負責人稱，本市西藥業，所儲貨倉成立以前，訂購美貨極多，致各種美國藥品充斥於市場中，價格普遍下落，且有多種藥品，跌入成本以內者，自限額輸入辦法規定後，許可證申請困難，加之美鈔黑市高漲，各藥品仍跟隨美鈔上昇，漲起一倍至三倍不等，普通冷門藥品約漲高一倍，熟門藥品如帕勒托，盤世維雄，賜保命等則有高漲至四倍者，然以目前市價與美鈔黑市相較，仍不能算高，且最近行政院物資供應局已決定將所存一部份美貨商的平與教顧膠製劑，配售與各藥商，故該類藥品之市價可能保持平穩，又最近克寧奶粉，孟山都糖精與拍勒托等，已有大量到滬，一般市價，可望逐漸回跌云。

紡建配布 改用彈性價格

棉布市價，近受金價上場之影響，更加投機商之操縱，近一週來上漲甚多，現紡建公司為取締投機，切實協助實銷商號起見，昨日所開各種棉布，一律改採彈性價格，十二磅龍頭細布，供售價為十七萬元，據該公司業務處長蔣迪先氏云，所供售各布之數額，均按各申請之批發與門市布號之正當需要，酌作適量之供給云。

製革工業危急 三十三家倒閉

本市製革工業危機四伏，業經正式宣告倒閉者，已有三十三家，實際停工者估計至少亦有三十家，考其原因，由於㊀成本昂貴，㊁洋貨傾銷，設若本年內無切實有效救濟辦法，一年後恐無一家製革廠開工，該業為此特向經濟部提出建議，要求設法救濟，其辦法為：㊀低利借款，㊁免徵貨物稅，㊂配煤儘量供給，㊃不准熟皮進口及皮件結匯，該業之意，前三項辦法如能實現，底皮成本可減至八千元左右，而手皮成本可減至六千元左右，而第四項辦法實現，則售價可獲若干利潤，以使我製革業得以復甦云。

市價一覽
（二月十三日）（法幣單位元）▲漲 ×跌

◉金銀匯幣（恰赤黑市）　買進　賣出
晨開 六七〇萬 六九〇萬
最高 七三〇萬 七四〇萬
最低 六一〇萬 六三〇萬
正午 六四〇萬 六五〇萬
最後 ▲七二五萬 七三五萬
配金 ×六三〇萬
飾金 ▲六十八萬
拆息（每千） 六角
暗息（每元） 一角八
美票開 三,四〇〇 ……
最後 三,四五〇 ……
又場外喊價
晨開 三,三〇〇 三,五〇〇
最高 四,〇〇〇 五,〇〇〇
最低 三,〇〇〇 三,〇〇〇
最後 四,〇〇〇 五,〇〇〇
羅比匯 三,三五〇 三,三五〇
港匯 二,七〇〇 二,八〇〇
港票 二,七〇〇 三,〇〇〇
以下美元計算
英金鎊 二·七〇 三·一〇
澳金鎊 二·四〇 二·六〇
羅比票 〇·三三 〇·三四
菲律濱 〇·四三 〇·四四
◉中央外匯掛價
美匯 進 三,三〇〇
美匯 出 三,三五〇
◉電匯紐約
每美元 三,三五〇
三月期 三,四五〇
四月期 三,五五〇
五月期 三,六五〇
◉中央銀行利率
貼現（千元） 六角
拆放日拆（千元） 五角
◉統一公債
甲種 ×一,六〇〇 一,七〇〇
乙種 ×一,六五〇 一,七〇〇
丙種開 二,八五〇 二,九〇〇
最高 二,八五〇 二,九〇〇
最低 二,六〇〇 二,六五〇
最後 ×二,七〇〇 二,七五〇
丁種 ×二,〇五〇 二,一〇〇
戊種 ×二,三〇〇 二,三五〇

◉華股
▲紡織▼
永安紗廠開 一,一八〇
又最高 一,四〇〇
又最低 一,一八〇
又收盤 一,三五〇
又後市收盤 ▲一,四一〇
勤興衫襪開 一,三五〇
又收盤 三二
又後市收盤 ▲三二
榮豐紗廠開 七〇
又收盤 七三
又後市收盤 ▲六〇
中紡紗廠開 六一
又收盤 八〇
又後市收盤 ▲一〇〇
景福衫襪開 七〇
又收盤 一〇
又後市收盤 ▲三三
新光內衣開 三四
又收盤 三六
又後市收盤 ▲三〇〇
又收盤 三〇〇
又後市收盤 ▲三三七
景綸衫襪開
又收盤
又後市收盤 ▲三五〇
五和織造開
又收盤
又後市收盤
美亞織綢開 三,五五〇
又收盤 三,三〇〇
又後市收盤 ▲三,六〇〇
中國絲業開
又收盤
又後市收盤
▲化工▼
大中華火柴 一,六〇〇
又收盤 二,一五〇
又後市收盤 ▲二,三五〇
華豐搪瓷開 一九七
又收盤 一四三
又後市收盤 ▲一四三
中國水泥開 一四〇
又收盤 一四三
又後市收盤 ▲一三六
新亞藥廠開
又收盤
又後市收盤 ▲六三
▲百貨▼
永安公司開 一九五
又收盤 三〇五
又後市收盤 ▲三六〇
麗安公司開 一一四
又收盤 一〇八
又後市收盤 ▲一一一
國貨公司開 一一三
又收盤 一一三
又後市收盤 ▲一三五
▲文化▼
商務書館開 一七一,〇〇〇
又收盤 一七一,〇〇〇
又後市收盤 一七一,〇〇〇
全日現貨成交總計二千五百六十七萬零一百四十股
◉遞交價格
永安紗廠開 一,三三〇
又收盤 一,三九〇
又後市收盤 ▲一,四七〇
又週二開盤 一,三八〇
又收盤 一,三九〇
又後市收盤 一,四七〇
信和紗廠開 四四〇
又收盤 四六三
又後市收盤 ▲三二四
新光內衣開 三六五
又收盤 三八〇
又後市收盤 ▲四二九
美亞綢廠開 三,二五〇
又收盤
又後市收盤
五百股
又週二交割成交五十萬股
六百二十九萬七千
◉套利交易
永安紗廠先 四五元
又最後 四四元
信和紗廠先 一三元
又最後 一六元
▲以上週五期 場外交易
中法藥房 三
中華書局 四,四〇〇
世界書局 三五
南洋烟草 一,六〇一,九〇〇
閘北水電 一〇,〇〇〇 ……

◉外股
華商電氣 三,六〇〇 三,九〇〇
大生一廠 一六八 一七一
大生三廠 一六一 ……
怡紗 ▲一四,三〇〇 一四,三〇〇
英聯 ▲一三,六〇〇 ……
會德豐 三五,〇〇〇 三五,〇〇〇
業廣 ▲五,六〇〇 六,〇〇〇
紙業 ▲四,〇〇〇 四,一〇〇
怡啤 ▲二,六〇〇 二,九〇〇
航業 ▲二,四〇〇 二,六〇〇
鋼業 ▲四,五〇〇 四,七〇〇
祥泰 ▲一五,〇〇〇 一五,一〇〇
◉紗綫（單位千）▲場外喊價▼
42支雙股藍鳳 七三〇〇
至 七三〇〇
又 水月 七一五〇
又 寶光 七三〇〇
又 日光 七三〇〇
40支藍鳳 七三〇〇
32支雙股仙桃 七一〇〇
32支藍鳳 五六〇〇
又 銀月 五四五〇
又 五彩星 五三五〇
至 五三〇〇
又 立馬 五三〇〇
又 日光 五三〇〇
20支特雙馬 四六〇〇
至 四五〇〇
又 單 又 四五〇〇
又 紅人鐘 四一〇〇
又 金鷄 四〇〇〇
又 特飛艇 四一〇〇
又 特好做 四一〇〇
又 雙馬 三六五〇
又 藍鳳 三五五〇
至 三六五〇
又 水月 三五五〇
至 三四五〇
又 立馬 三四五〇
又 寶光 三六〇〇
又 豐年 三五〇〇
又 紅魁星 三四〇〇
20支彩魁星 三五〇〇
又 天女 三五〇〇
至 三四〇〇
又 三羊 三四五〇
又 金寶星 三四五〇
16支弹號 三六〇〇
又 金元寶 三三〇〇
又 紅蜂 三三〇〇
又 天女 三三五〇
又 金虎 三三五〇
又 光明 三三〇〇
至 三三〇〇
又 紅飛機 三三五〇
10支特好做 三三五〇

◉棉布（每疋）
繁華夢士林 三〇〇,〇〇〇
新家庭士林 二九五,〇〇〇
大保國士林 二九〇,〇〇〇
大陸深士林 一七〇,〇〇〇
鸚鹿深士林 一八〇,〇〇〇
六〇金九如又 二七〇,〇〇〇
六〇銀九如又 二七〇,〇〇〇
六〇金九如又 三七〇,〇〇〇
六〇羅漢圖又 三六〇,〇〇〇
六〇交通圖又 三四〇,〇〇〇
六〇美亭又 三四〇,〇〇〇
六〇錦雞又 三五〇,〇〇〇
六〇桃花女又 三五〇,〇〇〇
六〇一統十林 三六〇,〇〇〇
六〇一統溪又 三六〇,〇〇〇
六〇芷江又 三一〇,〇〇〇
42大明府綢 三一〇,〇〇〇
星星藍布 一三〇,〇〇〇
九如熙布 一三一,〇〇〇
紅九如元布 一四七,〇〇〇
跳鯉漂布 二一〇,〇〇〇
四君子又 一六九,〇〇〇
水月漂布 一六〇,〇〇〇
銀濤漂布 一六〇,〇〇〇
海鷗牌又 一五〇,〇〇〇
一定如意又 一二〇,〇〇〇
金九如又 一三〇,〇〇〇
四君子嗶嘰 一五〇,〇〇〇
金寶妙紗又 一二四,〇〇〇
12龍頭細布 一二〇,〇〇〇
12藍鳳細布 一一七,〇〇〇
12振中細布 一二〇,〇〇〇
12五福細布 一二三,〇〇〇
12磅陽鶴又 一二〇,〇〇〇
12磅彩球又 一二〇,〇〇〇
又ABC細斜 一二〇,〇〇〇
40五羊細斜 一三五,〇〇〇
大明呢 一三〇,〇〇〇
四君子直貢 一三五,〇〇〇
芷江元直貢 一五〇,〇〇〇
一統納夫安 一二〇,〇〇〇
又 雅布 一四〇,〇〇〇
跳鯉元光斜 一〇六,〇〇〇
晨泰藍布 一〇六,〇〇〇
一統安安藍 一二〇,〇〇〇
海關鐵藍布 一〇〇,〇〇〇
又 元布 一〇〇,〇〇〇
又 漂斜 一〇〇,〇〇〇
又 元斜 一〇〇,〇〇〇
六永字粗布 [illegible]
時美花嗶嘰 一二〇,〇〇〇
時美花直貢 一三〇,〇〇〇
時美花洋紗 一三五,〇〇〇
白鷗花布 一四〇,〇〇〇
42上壽府綢 三三〇,〇〇〇
42長勝王又 三四〇,〇〇〇
◉美惡布
〇六一色平布 二,七〇〇
〇六一 又 二,八〇〇
〇四一三藍布 四,六〇〇
以上紡建開每公尺價
六六三元洋紗 [illegible]
八六〇三元洋紗 [illegible]
以上紡建開每碼價
寅勝四〇直貢 [illegible]
又 三〇厚嗶嘰 [illegible]
又 馬褲呢 [illegible]
又 駝斯錦 [illegible]
又 薇華達呢 [illegible]
華綸三〇直貢 [illegible]
怡和三一嗶米 [illegible]
又 花呢 ▲一三五,〇〇〇
美麥爾登 [illegible]
法蘭絨 [illegible]
振興澳女式呢 [illegible]
以上每碼批價
◉棉織品
三〇飛馬汗衫 [illegible]
六〇飛馬汗衫 [illegible]
八〇菊花汗衫 [illegible]
六〇 又 [illegible]
三〇僧帽又 [illegible]
六〇僧帽又 [illegible]
42支條府綢 [illegible]
司麥脫襯衫 [illegible]
60 又襯衫 [illegible]
D D白襯衫 [illegible]
D D條襯衫 [illegible]
條A府綢襯衫 [illegible]
聯A B彩褲C [illegible]
西A內B衫C [illegible]
32支延壽襪 [illegible]
32三梧襪 [illegible]
32支紅菊襪 [illegible]
32支斑馬襪 [illegible]
32狗頭男襪 [illegible]
八〇蝶美舞襪 [illegible]
鴿美夾底男襪 [illegible]
又 女襪 [illegible]
保康交織花襪 [illegible]
大奮彩花又 [illegible]
天際彩方又 [illegible]
又彩格彩花 [illegible]
又色底彩花 [illegible]
◉巾帕（每打）
88鐘牌毛巾 [illegible]
83飛鶴毛巾 [illegible]
三星人毛巾 [illegible]
二面友彩花 [illegible]
83面友祝君 [illegible]
司麥脫巾 [illegible]
83孔雀毛巾 [illegible]
八三寶塔毛巾 [illegible]
三飛塔毛巾 [illegible]
又 鐵錨袖巾 [illegible]
◉化粧品
三星牙膏 [illegible]
黑人牙膏 [illegible]
固齒靈牙膏 [illegible]
金魚牙膏 [illegible]
四合一香皂 [illegible]
白熊脂（打） [illegible]
大號雅霜 [illegible]
大號蝶霜 [illegible]
百雀香粉 [illegible]
滑漱頭油 [illegible]
消治龍牙膏 [illegible]
先施牙膏 [illegible]
檀油香皂 [illegible]
裕華皂片 [illegible]
◉人造絲（箱）
三〇天橋光 [illegible]
又東洋 [illegible]
又金三馬 [illegible]
又 高山 [illegible]
三旭字 [illegible]
75金雞牛 [illegible]
◉廠經（担）
81分C級 [illegible]
78分D級 [illegible]
普通五担 [illegible]
又 另担 [illegible]
干經五担 [illegible]
◉綢緞
又 另担 [illegible]
美亞被面 [illegible]
人絲被面 [illegible]
大誠格綢 [illegible]
民生平紗 [illegible]
又新綢鐺 [illegible]
林記蠟羽紗 [illegible]
華錦綢 [illegible]
人絲羽紗 [illegible]
天香縐 [illegible]
大偉呢 [illegible]
大偉呢（重） [illegible]
天香縐（碼） [illegible]
人絲羽紗（碼） [illegible]
又吉桶生油 [illegible]
又 中 [illegible]
又 收 [illegible]
開封吉桶生 [illegible]
又吉桶生菜 [illegible]
蚌埠小蘑油 [illegible]
◉豆餅
餘杞豆餅 [illegible]
仁記豆餅 [illegible]
糞山豆餅 [illegible]
肥字豆餅 [illegible]
建字豆餅 [illegible]
棉餅（担） [illegible]
◉食糖
順德青 [illegible]
至 [illegible]
漳刀青 [illegible]
興化赤 [illegible]
台中砂 [illegible]
台粗砂 [illegible]
本廠棉白 [illegible]
興化白 [illegible]
提莊青 [illegible]
45車白糖 [illegible]
35車白蜜 [illegible]
◉南北貨
天津紅棗 [illegible]
湘瀏蓮心 [illegible]
大三桂圓 [illegible]
◉食米（每石）
常錫北粳 [illegible]
蘆稻 [illegible]
早稻 [illegible]
碳秈 [illegible]
白秈 [illegible]
羊秈 [illegible]
杜秈 [illegible]
以上調整牌價
白粳 上 [illegible]
又中 [illegible]
◉茶葉（每担）
路莊新珍眉 [illegible]
陳上珍眉 [illegible]
新上婺炒 [illegible]
陳中部門 [illegible]
34陣特部門 [illegible]
茉莉雙薰 [illegible]
土莊龍珠茶 [illegible]
溫州龍井 [illegible]
頂衣杭紡 [illegible]
二四杭綢 [illegible]
三六洋紡 [illegible]
四二洋紡 [illegible]
三磅洋紡 [illegible]
沖電力紡 [illegible]
◉粉麩（包）
以上場外交易
老車粉 [illegible]
兵船粉 [illegible]
百磅隆洛 [illegible]
傘洋粉 [illegible]
70磅利郎粉 [illegible]
福統二號粉 [illegible]
華豐白袋粉 [illegible]
麩皮（担） [illegible]
小角開 [illegible]
◉雜糧（担）
天津金元豆 [illegible]
佚明沙黃豆 [illegible]
浦東杜黃豆 [illegible]
大連黃豆 [illegible]
平湖特種豆 [illegible]
崇明黃豆 [illegible]
漢口作豆 [illegible]
漢口黃豆 [illegible]
崇明沙赤豆 [illegible]
硤石揀青豆 [illegible]
太倉小麥 [illegible]
夾倉生仁 [illegible]
開封生仁 [illegible]
泰興島生仁 [illegible]
◉食油
荳油 [illegible]
生油 [illegible]
菜油 [illegible]
清油 [illegible]
麻油 [illegible]
以上調整牌價
青島豐生油 [illegible]
◉西藥
流山都糖精 [illegible]
又紙聽 [illegible]
鄉桃蛋粉 [illegible]
阿司疋靈 [illegible]
加當片（盒） [illegible]
凡拉蒙盒 [illegible]
配尼西林十萬 [illegible]
又 廿萬 [illegible]
消治龍片（支） [illegible]
又 針（合） [illegible]
好力生丸瓶 [illegible]
九一四藥膏 [illegible]
克利西佛 [illegible]
萬金油白（打） [illegible]
又 黃（打） [illegible]
沃古林眼水 [illegible]
赫立維他丸 [illegible]
康福多淨大 [illegible]
◉香烟
又 幾杯大 [illegible]
10支大英 [illegible]
至 [illegible]
又 老刀 [illegible]
至 [illegible]
又 仙女 [illegible]
至 [illegible]
又五華 [illegible]
至 [illegible]
以上五百枝盒裝
10支大美麗 [illegible]
又 金鼠 [illegible]
以上二百五十枝條
20支大英 [illegible]
20支前門 [illegible]
又大三炮 [illegible]
又 銀行 [illegible]
又白錫地 [illegible]
又 紅金 [illegible]
又大高樂 [illegible]
又大克雷斯 [illegible]
又紅三星 [illegible]
又中高樂 [illegible]
又克雷斯 [illegible]
又 友啤 [illegible]
又 金鈴 [illegible]
20支仙樂 [illegible]
又 白馬 [illegible]
又 海士 [illegible]
又百萬金 [illegible]
又黃金龍 [illegible]
又 三貓 [illegible]
又 領事 [illegible]
又 算盤 [illegible]
又秋海棠 [illegible]
又總司令 [illegible]
◉國藥
北山杏仁 [illegible]
中包川耳 [illegible]
頂莊金棗 [illegible]
廣府黑棗 [illegible]
膠州瓜子 [illegible]
龍口粉干 [illegible]
糯米粉枝 [illegible]
大三胡桃 [illegible]
處菇王 [illegible]
揀處菇 [illegible]
揀處菇 [illegible]
統處菇 [illegible]
二百粒玉金 [illegible]
三百粒玉金 [illegible]
四百粒玉金 [illegible]
五百粒玉金 [illegible]
六百粒玉金 [illegible]
大雲連 [illegible]
中雲連 [illegible]
原雲連 [illegible]
刁母連 [illegible]
鷄爪連 [illegible]
紅木瓜 [illegible]
◉工業原料
建成白鹽（担） [illegible]
建成黃鹽 [illegible]
美保險粉 [illegible]
永利燒碱 [illegible]
漂白粉 [illegible]
漂粉精 [illegible]
美 燒碱 [illegible]
月牌純碱 [illegible]
◉煤斤（每噸）
鴻基篩塊 [illegible]
焦作篩塊 [illegible]
陽泉篩塊 [illegible]
同得利塊 [illegible]
鴻基小子 [illegible]
焦作小子 [illegible]
陽泉小子 [illegible]
鴻基孩子 [illegible]
鴻基屑 [illegible]
焦作屑 [illegible]
陽泉屑 [illegible]
烟煤塊塊 [illegible]
開平火車塊 [illegible]
開平一號塊 [illegible]
開平二號屑 [illegible]
司馬牌五斤 [illegible]
88硫化元 [illegible]
大號地字灰 [illegible]
燈塔煮藍 [illegible]
二仙金黃 [illegible]
BNC元青 [illegible]
天快靛五斤 [illegible]
染岡青 [illegible]
◉染料
金斤 獅禮 [illegible]
斤禮和 [illegible]
斤禪臣沙綫 [illegible]
25斤又每箱 [illegible]
斤卜內門又 [illegible]
斤美最時又 [illegible]
斤桐虎雲青 [illegible]
以上立德粉每桶 [illegible]
◉顏料
比國三會30 [illegible]
鍋業三會30 [illegible]
又 三會22 [illegible]
又 三會18 [illegible]
又 三會12 [illegible]
又 三會A字 [illegible]
又 三會B字 [illegible]
▲火油▼
美孚火油（聽） [illegible]
亞細亞油（聽） [illegible]
▲洋燭▼
船牌 [illegible]
僧帽 [illegible]
虎牌 [illegible]
寧波 [illegible]
◉日用品
▲肥皂▼
固本皂（箱） [illegible]
箭刀皂 [illegible]
黃祥茂 [illegible]
光華皂 [illegible]
▲火柴▼
美麗（箱） [illegible]
鳳凰 [illegible]
又杜米那 [illegible]
又 槟施 [illegible]
又 吉士 [illegible]
又馬力斯 [illegible]
又 駱駝 [illegible]
20支六面 [illegible]
又 金錢 [illegible]
又小將軍 [illegible]
又 藍吉 [illegible]
又 紅人 [illegible]
又 三王 [illegible]
又 廬山 [illegible]
又台爾戀 [illegible]
又 總會 [illegible]
又 泰山 [illegible]
◉燃料
包山屑 [illegible]
基隆屑 [illegible]
煤球（大廠） [illegible]
煤球小廠噸 [illegible]
◉柴炭（每担）
松柴 [illegible]
雜柴 [illegible]
海門大青炭 [illegible]
溫州青炭 [illegible]
松統烏炭 [illegible]
◉國紙
毛邊紙 [illegible]
海放 [illegible]
衛生紙 [illegible]
表芯 [illegible]
邑山 [illegible]
◉錫類（担）
錫錫（担） [illegible]
錫箔 [illegible]
普鉛 [illegible]
勾光 [illegible]
◉錫箔
滬千鍵九 [illegible]
的東雙九 [illegible]
普東雙九 [illegible]
以上每塊三千張
◉磚瓦石灰
青放磚（萬） [illegible]
青三磚（萬） [illegible]
黃道磚（萬） [illegible]
青瓦片（萬） [illegible]
機紅瓦（千） [illegible]
機紅磚（萬） [illegible]
土紅瓦（千） [illegible]
石灰（担） [illegible]
◉水泥沙石
泰山泥（袋） [illegible]
象牌（袋） [illegible]
馬牌（桶）裝 [illegible]
又麻袋 [illegible]
黃砂 [illegible]
石子（噸） [illegible]
◉木材
洋松方子（尺） [illegible]
洋松片子（尺） [illegible]
普通柳安（尺） [illegible]
大來柳安（尺） [illegible]
柚木（尺） [illegible]
楠木（尺） [illegible]
檜木（尺） [illegible]
杉木大條（尺） [illegible]
杉木小條（尺） [illegible]
柳安三夾板塊 [illegible]
杭木（兩） [illegible]
◉五金
洋釘（管司） [illegible]
三分又（桶） [illegible]
四分又 [illegible]
五分又 [illegible]
六分又 [illegible]
本鉛絲（成） [illegible]
本木繩絲（成） [illegible]
刀中三角銼（令六） [illegible]
公六彈子斗鎖 [illegible]
本窗鈎（先令） [illegible]
三號美牛毛占 [illegible]
本鐵鉸（成） [illegible]
A鐵插銷（打寸） [illegible]
普通鐵插（打寸） [illegible]
西羊干漆（磅） [illegible]
昆虫絲綠布 [illegible]
三星鋼鋸（羅） [illegible]
人頭砂布（令） [illegible]
九V狗門鎖 [illegible]
一五三把鎖（打） [illegible]
四〇 又（打） [illegible]
手牌木尺（打） [illegible]
◉倫敦中國債券
滬寧鐵路 [illegible]
道清鐵路 [illegible]
湖廣鐵路 [illegible]
克里斯浦借款 [illegible]
善後借款 [illegible]
隴海鐵路 [illegible]
津浦鐵路 [illegible]

上海金融日報 明日創刊
請訂閱全國唯一金融經濟專門性日報
金融消息 特別靈通
工商新聞 內容豐富
市場行情 記載詳確
社址：上海九江路三三號　電話：一二五七〇分機八〇號

上海證券交易所第二〇四經紀人
▲組織健全　▲規模宏大
茂昌股票行
利息優厚　主辦　手續簡便
集團證券套利
本行此次舉辦集團證券套利，志在輔助生產服務社會，并導游資於正軌，故開辦以來承各界踴躍參加至昨日截止。接踵而來者仍戶限為穿，敝行對向隅諸君實感無限歉意，唯第二次套利於下週一開始，收款在即，敬希注意。萬勿放棄機會此啓
茂昌股票行 張孝賢 穆壯武 范書玉 敬白
第一期套利息金明日公佈（備有簡章．函索即寄）
地址：九江路證券大樓六樓四九四室　電話：九一五一五五　九三八五九　九二〇六四
振興工商　繁榮社會

上海市銀行商業同業公會會員銀行
創設於中華民國二十年
福昌銀號
以服務社會為宗旨　使顧客滿意為原則
定期 活期　各種 存款　領用 支票　手續 便利
復業紀念．優待給息
地址：金陵路北首山東路南四十五號
電話：八八一九一三．八二七二五八
倉庫：蘇州河頭壩路一九一號

財政部註冊 經濟部登記
和祥信託公司
河南中路三五九號　電話 九七八八九九 九八五四八四
欲保障資金安全 請存儲
特種定期信託存款
保本保息 穩妥可靠
保息紅利 一角以上
▲詳章備索▼

上海化學儀器用品社
專營 化學儀器 化學藥品 物理儀器 生物器材 標本模型 分析用具
高初中化學實驗儀器組
高初中化學實驗藥品組
（備有高初中各組目錄函索即寄）
★價．格．從．廉★
上海牯嶺路六〇弄七號　電話：九四六二一
南京代理處：中山路二二四號 民衆藥房

朱家驊部長蒞滬 視察中央研究院

並商各校生活改進辦法

〔本報訊〕教育部長朱家驊氏，偕該部方秘書志懋，於昨晨自京乘車蒞滬。據悉：朱部長此次來滬，係視察中央研究院，並對商教方面有所垂詢。

又訊：教育部以滬來上海物價波動甚劇，各校教職員生活倍感困難，朱部長對此情形，備極關切，特派該部總務司賀司長，於本月十一日來滬，即與各校當局市政府教育局及有關方面分頭接洽，互商辦法。朱部長復於前日晚（十二日）趁夜車專程來滬，昨晨八時抵達，當即召見交大吳校長，復旦章校長，暨南李校長，教育局顧局長，李副局長，分詢上海各校近況，及員生生活甚詳，並商可能改進辦法。市黨部方主任委員，支團部書記，適往拜訪，亦均參加。朱部長定於日內分往各校視察，並訪問教授。

朱家驊部長夫婦及眷屬昨晨乘車抵北站（中國社攝）

北大經教部核准 設六院廿七系

〔本報南京十三日電〕北大原設文理法三院十三學系，現經教部核准，增農工醫三院，共六院廿七學系。

本市工專體專 教部核准設科

〔本報南京十三日電〕滬市立工業專校，設機械，電機紡織，土木三科，又市立體專，設體育與童子軍兩科，均經教部核准設立。

晉省教育統計 小學萬餘所

〔中央社太原十二日電〕晉省教育，積極復員，已漸入正軌，據教廳統計：全省現有大學專科兩校，學生六八二名，中等學校七十七校，學生一九，三九二名，職業七校，學生一，四七五名，縣市立中學二六校，學生三，九〇〇名，簡師十五校，學生一，五〇〇名，職業一校，學生五〇〇名，私立中學六校，學生二，〇四〇名，小學一〇，二一九校，學生一，二三八，九〇六名，民眾學校三，九九一班，學生二七六，四〇〇名。

武昌文華中 •兩校校友聚餐•

文華大學，為武昌著名教會大學，有七十餘年歷史，華中即其改組後之聯合組織，畢業同學，幾遍全國。茲該校留滬校友歐陽遵詮，余日宣，駱傳榮，李志豪，范立平，李頌陶等，發起春季聚餐，定本月十五日下午六時，在八仙橋青年會九樓舉行，校友眷屬子女，均可參加。

私校收支實況 市教局限令填報

市教局為明瞭三十五年度第一學期收支實況起見，特製發表格，通令各私立中小學依式填表，茲錄原令如下：「案查本市私立中小學三十五年度第二學期收費標準及免費學額，業經本局依照市參議會決議，令飭各校遵照辦理在案，茲為明瞭各校三十五年度第一學期收支實況，並備市政府市參議會參考起見，特製定私立中小學三十五年度第一學期收支實況報告，分發各校一式三份，限於文到一星期內，依式填齊具報，切勿延誤。」

課程標準研討結果 小學國常分授

一二年級不教數學 低級音體併為唱遊

〔中央社南京十三日電〕小學課程標準研討會，已於十二日結束，各專家之意見，可歸納為：㈠減少每週授課時數，㈡國語與常識分開講授，㈢一二年級不教數學，㈣低年級將音樂體育合併為唱遊，高年級仍分開講授，㈤特別注意鄉村兒童之需要。將由朱部長核准，並經各專家審查後，作為編訂新課程標準之基本原則。

市立滬西補校 籌備招生開學

教局委陸爾強為校長

〔本報訊〕市教育局鑒於滬西失學青年太多，特令委派任視察陸爾強兼任市立滬西補習學校校長，在永康路二〇〇號勞作中心站原址，籌備招生開學。該校招收初級班（高小程度）一百名，中級班（初中程度）一百五十名，商科班，打字班，英語班，婦女班，各五十名。每日授課時間初級及中級上午下午授課，其他各班晚間授課。關該校修業資格，凡修畢規定學科學生，經考試及格者，呈請教育局發給證明書，與其他市校之修業資格相同。

學校經濟不公開

光漢小學教員 •無故被校長解聘• 向市參會陳訴

〔本報訊〕本市光漢小學教員李潔沙志珍二人，曾於上學期對於學校經濟未能公開而有所表示，致遭校長高徽湘之忌，無故解聘。該李潔等乃於本月十三日向本市參議會陳述經過，呼籲保障，並備函請求一件，略謂：「潔等服務於本市廣慶灣光漢小學迄已一載，平素服務從公，不敢少懈，並經市教育局檢定合格在案，上學期對於學校經濟未能公開，經濟稽核委員會未經合法手續推選，有所表示，致遭校長高徽湘之忌，乃於一月廿一日接獲通知，以縮小範圍為由，將潔等無故解職。經調查後，始悉該校學生並未減少，其所稱縮小範圍，顯非事實。且該校原有教職員十一人，除校長夫婦二人外，其餘尚有二人未經檢定合格，若果校長所稱確係事實，自應先將未合格者先行解職，今該校長不是之圖，而將潔等合格教員遽爾解聘，實屬有背情理。潔等為繼續服務該校起見，曾一再請其收回成命，迄無效果，萬不獲已，除分函本市私立中小學教職員生活保障協進會，上海市私立中小學聯合會，上海市小學教師聯合進修會，請求協助外，特再陳述下情，懇請貴會主持公道，鼎力援助，素仰貴會為本市唯一民意機關，對於教師職業，尤主保障，尚祈准如所請，賜予助力，不勝感禱之至」！

維護教師權利會 昨午招待新聞界

〔本報訊〕維護教師權利聯合會，為陝西北路國民小學教員陳素雲被該校校長潘文珍毆打事，特於昨午假泰山路香雪園招待本市新聞界，由陳兩如主席，表示為維護教育尊嚴起見，該會當為後盾，向市教育局堅持，日前提出之撤換校長等三項要求，萬一不得要領，則決向法院提起公訴。

蘇新旅滬校友聯歡

江蘇省立蘇州女子師範學校旅滬同學，業多服務於母校，爰發起舉行蘇新旅滬學友聯歡大會，定本月十六日（星期日）下午二時，假座南京西路四七九弄十號海關俱樂部舉行。

陳如一講完人哲學

完人哲學會理事長陳如一氏，上月五日曾在亞美電台講「完人哲學」一節中之「新道德運動」，日前又在民聲電台演講，「完人哲學要領」，頗受聽眾歡迎。

簡訊

▲湘姚中小學，自戴幼之繼序東長校以來，中學部另在本市舊醫閣商場增闢校舍，小學部仍在原處，已於十三日正式上課。

▲本市永嘉路中華工商專科學校，本學期擴充學額，增設班級，定本月十六日續招新生，二十日開始辦理註冊手續。

•來函更正• 頃閱貴報二月十二日教育欄「校長打教員」新聞，其中有數點錯誤，請予更正：㈠潘文珍喜歡跳舞，誤刊舞校畢業。㈡吳寶琴係低級級任，誤刊體育主任。㈢葛士表係晉元中學教務主任，誤刊陝西北路小學教員，與本案無涉。陳素霞啓（二月十二日）

童教班昨舉行 夜間演習

〔本報訊〕本市童子軍理事會主辦第二期童教班，自本週起，在江灣大華農場營地，開始露營生活，在駐班副教育長范銘六，周繼善及大隊長陸正領導之下，連日雨中生活，精神煥發。昨晚七時，舉行夜間教育演習，由青年軍二〇二師主任教官張異，教官王金鋒主講信號彈，機槍，步槍之實彈射擊，判明敵光距離，並實習夜間靜肅行軍，至晚十時始畢。

籃球聯賽

常勝軍昨晚火併 巨人力戰勝仁餘

甲二組綠林敗於培爾

〔本報訊〕籃球聯賽甲組二幕，昨晚六時半起在市體育館角逐，近千球迷，冒雨前來觀戰，情況頗不寂寞。甲二部綠林不幸敗於培爾，結果卅比卅五，可謂冷門。甲一組常勝軍巨人戰仁餘，緊張異常，巨人以四十比卅五僅勝五分，上半時巨人以十七比十二佔先。戰情誌後：

綠林一球落後

首戰綠林逢培爾，雙方初戰頗為文雅，培爾王爲公罰球，首開紀錄，綠林葉云山還以顏色，此後雙方爭持不下，綠林呼停，培爾汪均炳又罰得一分，綠林葉云山覓機竄入，運中三元，八比四佔先。培爾汪鈞炳單騎建功，胡惠昭加上一罰，七比八僅落後一分。綠林再呼停，王存忠參戰，易出林少華，果見功效，陳正淼，葉云山各有建樹，十五比七，又見抬頭，奈培爾緊追不捨，陳正淼連中二元，汪鈞炳錦上添花，前半時綠林僅以十七比十五領前一球而已。

培爾二分得勝

易籃後，沈被章兩罰皆中，扳成十七平手，胡惠昭籃下托入，十九比十七，培爾超前，綠林呼停，仍未能遏止培爾攻勢，綠林士氣下沉，廿六比十九後來居上。綠林行動漸見激烈，林少華五次犯規畢業，隊長葉云山亦自動休息，至此綠林大勢漸去，培爾沈被章吳惠昭更左右逢源，卅一比廿四培爾領先時，綠林反攻益緊，奈時不我待，鐘聲響處，綠林終以卅比卅五敗於培爾。

巨人猖獗

壓軸戰甲一部仁餘與巨人登場，巨人以陶勃林，浮尼克，耶龍，谷佛，乙沙司金臨陣，仁餘則以王槐庭，孫國鎮，李鑒和，沈鵬舉，姚文彝五人相抗，李鑒和罰球開紀錄，乙沙司金同樣回敬，浮尼克托入，陶勃林甚探中，巨人以五比一超出，仁餘力爭，奈巨人猖獗異常，谷佛又見獲分，仁餘王槐庭罰球獲第二分，谷佛又百步穿楊，王槐庭建功，浮尼克兩罰俱進，仁餘吳新運入場，易出李鑒和，果見姚文彝中路衝中，吳新運邊角破籃，巨人呼停，以強杜萊入替乙沙司金，強杜萊一罰，下場運能，迨上半時結束，巨人以十七比十二佔先。

仁餘惜敗

休息過後，易籃再戰，雙方俱以原人馬，巨人陶勃林甚中，谷佛一擲一罰，仁餘姚文彝破籃，又增三分，巨人猖獗異常，沈鵬舉王槐庭漸見順手，成十八比廿四，巨人呼停，鮑列乙沙司金入場，浮尼克罰球得點，孫國政籃下竄進，吳新運擲籃罰，仁餘突見振作，以廿三比廿五接近，巨人人馬再調，浮尼克籃下托進，姚文彝反身端中，谷佛建功，槐庭回敬，廿九比卅一，戰局緊張萬分。巨人又呼停，浮尼克破籃，谷佛身高手長，又告擲進，卅五比廿九時，陶勃林甚犯規畢業，鮑列入補，谷佛命中，乙沙司金罰中，巨人不肯放鬆，仁餘沈鵬舉獲中，吳新運兩罰兩分，仁餘巨人緊緊相逼，時間告終，仁餘以卅五比四十遭巨人毒手。

▲巨人	犯	分
陶勃林甚	五	六
鮑列	一	〇
浮尼克	一	六
谷佛	一	十二
耶龍	二	二
沙司金	四	一
強杜萊	二	三
共計	十三	四十

▲仁餘	犯	分
吳新運	二	六
姚文彝	二	十一
沈鵬舉	三	四
李鑒和	一	一
孫國政	三	四
王槐庭	三	九
共計	十四	卅五

▲培爾	犯	分
胡惠昭	三	八
沈被章	一	十
汪均炳	四	十一
俞爾祿	四	二
王爲公	四	四
共計	十六	卅五

▲綠林	犯	分
陳正淼	三	三
葉嘉洲	二	六
林少華	五	四
舒家義	五	〇
王存忠	四	二
王介平	二	二
葉云山	三	十三
共計	廿四	卅

論仁餘之敗

上半時戰略錯誤

仁餘火併巨人，兩隊皆抱奪標雄心，競爭劇烈，過程緊湊。

上半時，仁餘試用五人聯防法，未臻純熟，浪擲亦多，遂形落後；下半時改用人釘人，漸上軌道，戰局精彩紛呈。事實上，仁餘是一個最懂得運用法則策略的隊伍，巨人除了防守謹嚴以外，進攻祇憑硬殺拼力，照昨賽演出，仁餘有可勝之道，唯一敗因，在上半時戰略錯誤。登場之初，仁餘起用球藝生疏之李鑒和，至為失策，其後調入吳新運，乃見好轉。巨人在上半時，乘仁餘陣勢慌亂之間，未利用中距離射籃，否則仁餘上半時失分更不止此。仁餘姚文彝是射籃好手，但非全材，運球輸送，仍時有疏失。下半時仁餘二次僅以二分落後，廿三比廿五—廿九比卅一，仁餘鞭籃失的，未能追上，殊為可惜。甲二組爆出冷門，綠林敗於培爾，綠林打來太驕見油，培爾雖然苦打，卒能反敗為勝，綠林球員不服裁判，一部份觀眾比賽鬧事，盼以後能改善這種低落的「程度」。（昌年）

許承基追悼會 三月一日在青年館

許承基先生追悼會籌備會，昨日下午三時，假市體育館舉行委員會議，出席者董守義，邵汝幹，王微君，蔣湘青，吳邦偉，金兆均（邵代），王復旦，張葆奎，王克，吳子彬，劉荷生，郭啓達，吳伯鈺等，主席邵汝幹，紀錄張葆奎，當決議追悼會定三月一日下午二時在華山路青年館舉行，為便利進行，大會分設總務，招待及佈置三組，並推定總務組體育館邵汝幹，招待組青年團王微君，佈置組青年館王克，為永久紀念許氏之豐功偉績起見，將建議體育當局舉辦承基盃網球賽，以誌不忘。又悉，如許氏親友或體壇人士致送輓聯花圈，可逕往市體育館，倘折合現金者，除先追悼會經費外，餘均撥交體育當局作推動網球運動基金，以竟許氏遺志。

籌備恢復手球運動

朱寬孫道勝等在中青會商 設立通訊處月底召開大會

手球運動過去在本市體育界中，佔一重要地位，茲悉手球界健將朱寬，孫道勝，丁炳耀，周宏光，龐永劍，薛祖康，陸夢麟，馬心源，何碩服，李友慶等，於日前在中國青年會開會，正式積極籌備恢復，委托中青凌希陶君整理場地，設通訊處，推舉個人會員，通知各同志定期舉行大會，組織中心機構，作普遍提倡，同時請前捐贈國際賽公展杯潘公展，會員等級賽杯程貽澤，及黃素盾劉善青，勵志社黃仁霖等諸公參加，舉行日期，約在本月底之前。

郝更生返京

教育部體育督學郝更生氏，自日前專程由京來滬，出席全國體育協進會復員籌備募捐會議後，連日酬酢，頗為忙碌，茲以首都方面，公務待理，乃於昨晨九時，搭京滬特快車返京。

晨友盃給獎 今晚舉行表演

本市青年會晨友團主辦之第六屆晨友盃籃球賽，業已結束，於今日下午六時起，在八仙橋該會健身房舉行給獎典禮，由晨友團團長陳維倫夫人頒發獎品，並有甲乙兩組錦標隊，分別對各該組混合隊作表演對抗賽，以助餘興，屆時邀請來賓入場，不售門票。甲組冠軍大銀盃一座，由田雲青捐贈，乙組大銀盃一座，由王張慶捐贈，田王二君係該團熱心體育之團員，兩盃均定五年獲勝次數最多者，永久保持，二組亞軍各贈錦旗一面，表演賽秩序及四隊名單錄下：

新生—乙組混合隊 六時

晨友白—甲組混合隊 七時

（乙冠軍新生）王長安，容承恩，梁永標，童延嶸，徐興立，季慶華，周殿鄒，鈕周懋，徐永富，徐淑原。

（乙混合）袁培元，王雲慶，陳渭源，陳維倫，李鑒和，卓觀政，楊永康，胡勇強，楊蕃甫，徐耀彭，張慶林，陳明淡，許有政。

（甲冠軍晨友白）沈鵬舉，姚文彝，吳新運，徐仲己，梁永佳，孫國政。

（甲混合）陳清江，林維聰，何立德，紀南康，馬燦希，蔡演雄，王寨生，劉福善，李賢政，劉福強，傅其俠，張邦綸，何增，黃存瑞。

上週足球結果

青白勝華光（幼級盃）棄權

聯星勝幼級（市長盃）四—二

華力勝滬聯（乙 三）棄權

鐵路勝環球（幼級盃）三—一

海關勝時裝（丙二決）二—〇

百樂門勝海燕（丙 三）棄權

週末截止報名 公開團體越野

虹口越野會主辦之第三屆全滬公開七英里團體越野錦標賽，將於下星期日（廿三日）舉行，目下向該會報名者，已有大用甲，乙，人人，青青甲，乙，虹口甲，乙等九隊，報名本月十六截止，並在截止日作最後一次練習。

鐵路員工國術訓練

京滬區鐵路員工體育會，為謀同仁身心，並適應一般不慣球類運動之男女同人，獲得普遍鍛練起見，特於去年十二月間舉行國術訓練，並聘請精武體育會李龍標先生担任教練，利用公餘時間，分別訓練武當，少林二派，迄已二月，茲悉武當太極拳全部業已結束，現正開始研究推手，至少林第一步工力拳，亦近尾聲云。

中華書局

本年度第五週出版新書

上海市年鑑 民國三十五年

上海為全國工商文化金融重心，且為遠東最繁盛之商港，世界一大都市，地位重要，人事複雜，關係錯綜，故自民國二十四年起，年編市年鑑一編，用以記述過去一年間活動情形，聊備各界借鑑，[illegible]

上海市通志館年鑑委員會編 定價七元

大學用書

公司理財 朱國璋著 定價五元

中國木本植物屬誌 上卷 郝景盛著 定價五元

中國政治史 周谷城著 定價精裝九元 平裝六元五角

梅墅集 王次清著 定價六元

本局備有各級學校參考書多種，科類繁多，目錄齊全

35048

專治遺精

普勤生

可畏遺精

多少青年犧牲於此！

遺精—是極兇險的惡疾，得病於無影無蹤之間，大都忽於初起，不加注視，迨日久精血兩虧，體內儲精之量枯竭，病狀即惡化，或腰痛頭眩，或耳鳴眼花，病入膏肓，青年犧牲於此病者頗多，殊可危也。

普勤生，有固精補精之效，能須於臨前吞服，服後可使精液中之蛋白質及脂肪增多，堅固精關，

全國藥房均有出售

愛爾康藥行總經理 天津路四〇五號電話九三六二二

中央信託局代理出售 政府物資財產委員會 第八十次 定期標賣 物資公告 標字第84號

物資名稱 棉紗 棉布

看樣日期 二月十二日十三日

收保證金日期 二月十四日上午十二時止

投標日期 二月十四日下午一時止

開標日期 二月十四日下午三時

本會地點 廣東路八十六號（四川路角）三樓

注意：以上標賣各項物資於看樣時先行公佈底價

中央信託局代理出售 政府物資財產委員會 第八十一次標賣 大批雜貨公告 標字第85號

物資名稱 大批電器材料 各種油脂 引擎馬達及另件 銅板 鐵板 各種磁器 大批碗碟等（名目繁多另詳清單） 鐵軌 洋元 磅秤 自來水管 車床 橡皮管 鑽床 刨床 硫酸 鹽及各種

看樣日期 二月十四・十五日

收保證金日期 二月十七日上午十二時止

投標日期 二月十七日下午一時止

開標日期 二月十七日下午三時

本會地點 廣東路八十六號（四川路角）三樓

注意：以上標賣各項雜貨於看樣時先行「公佈底價」

●勞作教材●美術

竹工・木工・剪貼工・摺紙工・彫紙工・粘土・橡皮泥・石膏・臘筆畫・平塗畫・鉛筆畫・圖案畫●童軍器械・勞作工具●

目錄圖樣・函索即寄

•勞作教材服務社•

上海黃陂南路九〇九弄廿四號 電話：八一五二〇

美國新發明

噴霧式自動燃燒 柴油鍋鑪

Heat-Pak牌 595,000BTU

（高六呎，直徑三呎）

特點：自動燃燒 無需人工管理 沸水快捷 火力猛烈 用油省儉

最適合工廠醫院浴室旅館公司應用 代客按裝廉價供應

中孚商行 河南路甯波路口吉祥里一九〇號三樓二〇四室 電話：九〇四五四號

教育局備案 交大同學主辦

勗進補習學校

校址：林森中路成都路口553號青年中學內

（全部選修）名額：高初中春秋季國英算理化史地公民等 [illegible]

中國新聞專科學校 招生

科別：本科一年級新生，研究科新生。考期：二月廿一日止。上午九時起，報名及考試地點：[illegible]

新中國中醫專科學校 原名新中國醫學院 招生

[illegible]

南洋無線電校 交通部備案 通告

隨到隨考，章程函索附郵百元。校址：上海北京西路王家沙花園路19號 電話三三六七五

查本校第41屆新生業已額滿，茲應各地需要，增設上下午及晚間新班，入學從速。[illegible]

上海法學院招生

（科系）法律學系，經濟學系，會計學系，政治學系，[illegible]

蘭心 若 辦

興慈中學第二次錄取新生揭曉

[illegible]

教育部特准立案

思源中學第一次新生揭曉 校長江濱

[illegible]

教育部特准立案

思源中學招生 男女兼收

[illegible]

教育局立案

華華中學續招 通學寄宿 男女 生

[illegible]

成義中學續招 男女新生

（學級）高初中各級（報名）即日起至考試前一日止（考期）二月十五日（校址）天平路（即姚主教路）三三九號（電話）七八二二一 簡章備索

聖約翰高中通告

[illegible]

教育局立案

力行中學招生

班次 高中一年級，初中二三年級，附小各級，幼稚園大小班 報名 即日起 考期 二月十六日 [illegible]

教育部備案

私立大經中學招生

（年級）高中一二，初中一二年級插班生（考期）二月十五日（報名）即日起至復興中路六二二號

教育局立案

博仁中學招生 男女

（班次）高中一二年級初中各級插班生（考期）隨到隨考（校址）中正東路馬霍路西

教育局立案

江淮中學招生

（班次）初一，二，高一，二，秋始插班生（報名）即日起考試前一日止（考期）二月二十日（校址）四川北路虬江支路口九〇一號 救濟清寒 收半費生一百名 免費生卅名 可於報名時申請 為紀念復校

教育部立案

正中中學暨附小招插班生

北校：中正東路一六〇號 南校：中正南二路 高初中小學各級 隨到隨考 簡章備索

上海市教育局立案

申聯中學暨附屬小學招生 男女

年級：高一，高二，初一，初二，小學各級插班生 報名：即日起 考期：二月十五日下午一時起 校址：外灘七號通商銀行大廈四樓（電話一二九一五）

勵志中小學招生

高初中 小學各級 插班生 報名即日起 考期二月十六日 簡章備索 校址 思南路復興公園左近

孟賢英文學校 晨 日 夜

招男女生 （班次）初級四班高級四班 業已開學 報名從速 即日免試（校址）愛文義路王家沙花園衖12號

設專 西人會話專修班

劍橋英文學校

晨夜班 招男女生 全部開班 十四上課 報名從速

總校：南京路慈淑大樓526號 電話97415 簡章備索

前聖芳濟分校校長馬仁炳創辦

勵志英文學校 晚夜班招生

晚班五時一刻至六時三刻 夜班七時一刻至九時 各級尚有餘額 二月十七日上課 簡章備索（校址）思南路嘉興路口復興公園左近

滬江英專附設

滬江英文補習學校

業已開學 入學從速 校址 南京路慈淑大樓五樓五二四號

弘信義務會計補習學校招生

（學科）會計，珠算，簿記（報名）下午五時至八時（校址）中正北二路四八號崇淑小學內 簡章備索 十六日截止

強華高級工業職業學校附設

強華工業補習夜校招生

（設科）土木科，機械科，各級及預備班（報名）即日起每晚六時後（考期）二月廿三日（有證件免試）二月廿五日（校址）鳳陽路即白克路一八六號（簡章）備索

市教育局核准設立

致用補習學校 十七上課

（科目）國文，英文，英語會話，算術，代數，幾何，三角，簿記，會計，珠算，商業尺牘 男女兼收 報名從速（校址）江西路160號 電話18277 簡章備索

上海婦女補習學校

正式上課 入學從速

（旨趣）專門教授失學婦女，輔導就業升學（科目）國文，英文，會話，家政，時事，算術，簿記，打字（班次）日班，夜班（年齡）不限（程度）不限（校址）大通路白克路口（電話）81280 37164（附告）備有宿舍，可以住讀

教育部備案 教育局立案

上海女子中學招生

（班次）初中春一秋一，高中春一秋二（考期）二月十八日（校址）新大沽路 [illegible]（附註）膳宿均備

證人紛紛出庭述暴行 衆矢集中谷壽夫

南京大屠殺案主角谷壽夫受審記（下）

南京七日訊 本報駐京記者張明·丁匡華

今（七）天是公審戰犯谷壽夫第二天，觀衆人山人海，比昨天更爲踴躍。窗外滿站是人，這是首都審奸以來未有的現象。兩點鐘開庭，審判長石美瑜，照例地先訊被告姓名，然後再引入正題：

「經過本庭調查，被告部隊從入南京以後，即開始大屠殺，是不是因爲在攻城時遭遇了強烈的抵抗而採取報復行爲？」「中華門內外經過多日的激戰，居民早都退入安全區，庭長所說的暴行是錯誤的。因爲在那樣情況下不可能發生暴行，也不必有暴行。假定說是有的，也絕不是本人的部隊所幹的。」「所有的證人衆口一詞，十二，十三兩天，係谷壽夫部隊入城，中島部隊十四號才進城，那末最初兩天屠殺的行爲，不是被告的部隊是誰？」「進攻南京的指揮官是柳川司令官，所屬有一一四師團和直屬部隊以及本人部隊，當時柳川司令官在中華門第一綫指揮，這都可以調查的。假使硬說南京的暴行應由本人負責，未免有失公正。且中華門一帶，因有戰爭，不可能有平民居留。故不致有屠殺的情形，並且要向天地神明發誓未曾見過平民屍體，十七日之入城式，十八日之慰靈祭，你都親自參加，當時南京遍地皆屍，難道你沒有見過？」谷犯始終狡詐閃賴了。」

索血債 要求明正典刑

南京市臨參會副議長陳耀東首先就證人席位報告調查大屠殺案經過，據他說：「調查的是基於正義的同胞，衆人類文明的前途而着手，並且特地成立「南京市日軍罪行調查委員會」，由陳自任副主任委員，兼調查組長，調查結果，收到二千七百八十四件，根據日軍罪行分類，共有十種：㈠槍殺者一千一百五十九件，㈡刺刀殺死者六百六十七件，㈢集體屠殺者三百十五件，㈣燒死者一百卅六件，㈤打死者六十九件，㈥先刑後殺者三十三件，㈦先姦後殺者二十二件，㈧炸死者十九件，㈨水流致死者十一件，㈩不屬於以上九類者三百二十一件，報告畢，又說明兩點：㈠二千七百八十四件慘案發生地點，十之九都在中華門內外，也就是被告駐軍地區。㈡自二十六年十二月十二日起至二十日一週中，殺人最多，也就是被告部隊駐京期間。最後，又說願以參議員身份，代表南京百萬市民呼籲，當日參加進攻南京的日軍指揮官松井·柳川各罪魁都要引渡過來明正典刑。他的話一說完，全場報以掌聲。谷壽夫在這一陣掌聲裏震顫了，身子好像在搖晃，但隨即裝作鎮靜。

在接着四十九位證人出庭作證，從他（她）們口裏道出當時慘絕人寰的屠殺情形，那眞夠人髮指了！

許傳音 報告埋屍工作

十年來，埋藏在人們心底的是些什麼冤仇？且靜聽他們的申訴吧！

許傳音，紅十字會會長，他這麼說：「當南京淪陷時，我在南京，即担任紅會副會長，同時担任國際委員會防守組主任。日本人進城情形，我都親眼見到。那是多麼混亂而可怕的局面啊！他們一進城第一是殺人，第二便是強姦女人，然後燒民房，同時是搶掠民間財物。在進城之次日，就有日本軍官到紅會來詢問工作情形，當他們聽說有掩埋隊的組織時，就欣喜萬狀，告以外面有很多死屍，你們可以去收去，這樣，我就可以在街上巡視了一番，從漢西路出來經新街口，過健康路至中華門，愈走見屍體愈多，以至於無法數清，我們的工作自然也很麻煩而困難，而且爲了當時的通行證很困難，所以掩埋工作不易進行，因此表上所填日期雖是十二月廿二日，但其死期至少在一周以前，至於表上所載數目亦不相符，因當時懾於他們的淫威，不許多填，所以填入的數目是四萬餘，實際就不止廿萬。滿街盡是死屍，你會有一個感覺，那是到了一個剛才經過天崩地裂的區域，讓這無數善良的人羣就這麼倒斃在任何一個角落裏了。」

兩日人 輪姦陳二姑娘

一個很純樸的村姑，陳二姑娘，短的棉襖褲，殘藍的罩衫，黑髮襯着蒼臉的半面。她叫喚着，應着檢察官的詢問：

「是的，我被日本人強姦了！有兩個日本人，兩個人輪姦了。」

有人在笑，是笑她不害羞嗎？不，今天她是第一次抬着頭向自己人陳述，她爲了贖還那洗不清的侮辱，她在吼叫！

姚家隆 妻女死大刀下

姚家隆說：「那是十二號的晚上，外面放火了，我親眼見到的，他們拿大刀，有柄的，殺死了我最親近的人：老婆，兒子，女兒。」說的時候，聲浪顫抖着。

桂袁氏 目覩兒子被殺

桂袁氏八十歲的老婆婆了，她用很小的聲浪來回答檢察官的詢問。她的眼裏盡是淚，她沒有忘記這十年前的一幕。她說：「我是親眼見到的，他們把我的兒子殺死了。」那天，在臨時調查庭時，她就是號哭着來申訴的一個，誰能忍受呢？自己的親骨肉被那帶着污血的刺刀把他的生命結束了。

趙榮生 頭部斫十一刀

趙榮生較長的身材，瘦，然而很有精神的，他繪影繪聲的敘述着：「我和一個鬼子這麼搏鬥，他有刀有槍，可是我有拳頭，我有拳術，他這麼打過來，我就這麼還過去，很長的時間裏，他使傷了我所有不足致死的地方，於是我把他打退了，我在血泊裏延長了我的生命，如今，我的頭上有十一個刀痕，頸間有兩個槍疤，左手中指被打折掉了，右手也給打得變了形。」這都是些鐵證，他舉起兩手，兩隻非常人形的手，誰聽着都有一種自慰，他起碼是一個英雄呢！

張孫氏 丈夫被擊兩槍

懷着那麼憤激的氣概，她有滿腹不願告人而不能不告人的話。她說：「我和日本人的仇恨多呢！三天都說不完的。我的丈夫被他們打了兩槍死了，怎樣死去，我沒有見到，只是聽得，我們沒有看一看的自由。我親眼見到的是：兩個小姑娘，一個是我的小姑子，一個是我的朋友，兩個不滿廿歲的小姑娘被他們強姦了，她們幾乎被殺害了生命。」

柯有福 送掉十三條命

柯有福說：「我們是一個八口來多的人家，但是，他們把留在這個家裏的人全都殺光了，一起是十三條命，我的父母兄姊弟妹和伙計，以及四個房客，等我從外面回來時，只見屍體到處都是，但是我幸而能免的原因，還爲的是被拉伕而出啊！」

郁畢文 七刀兩槍傷疤

郁畢文的自述，是有點近乎傳奇的。「我們一共有六個人，被他們閃亮的刺刀包圍住了，當然，我們只有死，我們在刺刀尖裏全部昏死過去，但是，像夢一樣，我又醒轉來了，然而正是我恢復良知的一刹那，又讓魔鬼們發覺了。他們把我又加上了兩槍，立即我又暈去，但是到了午夜，我又復活過來，這麼，我就生活到現在。」他把衣服敞開，七刀兩槍的創痕，歷歷在目。

陳福寶 訴述集體屠殺

陳福寶帶着一個顯得與衆不同的神態，很有條理的訴說他要說的一切：「我分五點來說明：那時我已經進入安全區的難民所裏了。但是隨時都被拖出來做這做那，㈠他們把我擄出去到了一個地方，我記得是卅九個人，排成一排，他們把機槍開動，我們的同胞，就這麼應聲倒地了，還要我去把屍體推到池塘裏去。㈡一天他們把我帶出去在民房裏去搜羅財物，收集好，就叫我背好。當時，我曾親見到他們在一個地方輪姦一個少女的事情。㈢他們把我們當作玩把我們一一推倒，如果沒有推倒，就殺，推倒了就笑，這樣，翻復的玩弄，我們同胞的生命就是這麼完結了的。㈣太平路環球飯店，我是親眼看到他們放火燒燬的，而且在同一天，我看到現在還存在着的一位攝影師的太太，在懷孕中被強姦以至流產的事。㈤一天，他們再度進行大屠殺，把我們集合起來，表示願意安定我們的生活，要我們說出自己的志願了呢？是願意做工還是願意回家。說完後，要大家跪在地下，磕頭，謝謝他們，誰知等到我們從泥濘的地下站起來的時候，他們又用武器把我們押走了。大批的人都被他們殺害了，眞是安居九泉，樂業還土。」

審訊，報告，申訴，是一部血的歷史，淚的泉源，仇恨的故事。而惡魔谷壽夫，今天終於在正義的面前低頭了，他在這些證人的面前，顯得極度的侷促不安，雖然他似乎一邊邊細心地檢視着手中的一本南京全圖，一邊注意着被害人口中所述的時間和地點，作他強辯狡賴的準備，然而，事實又怎麼能輕易掩飾或狡辯得了呢？

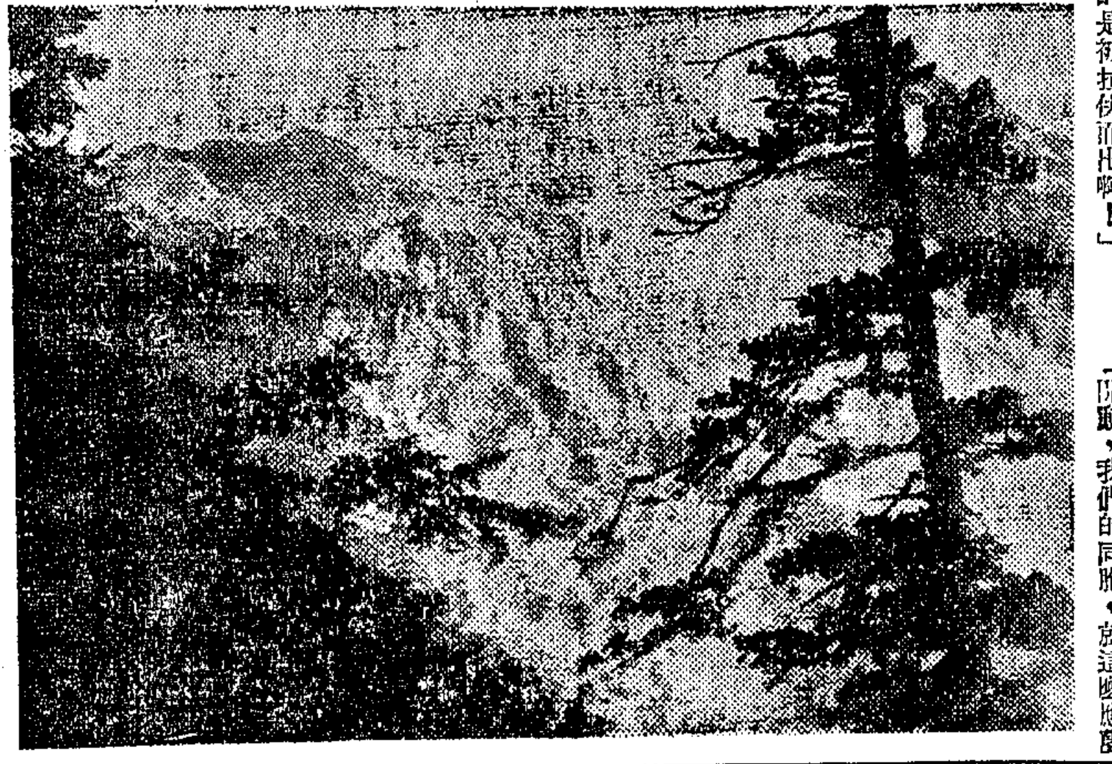

玉山（新高山）一隅 （本報特派員江暮雲寄）

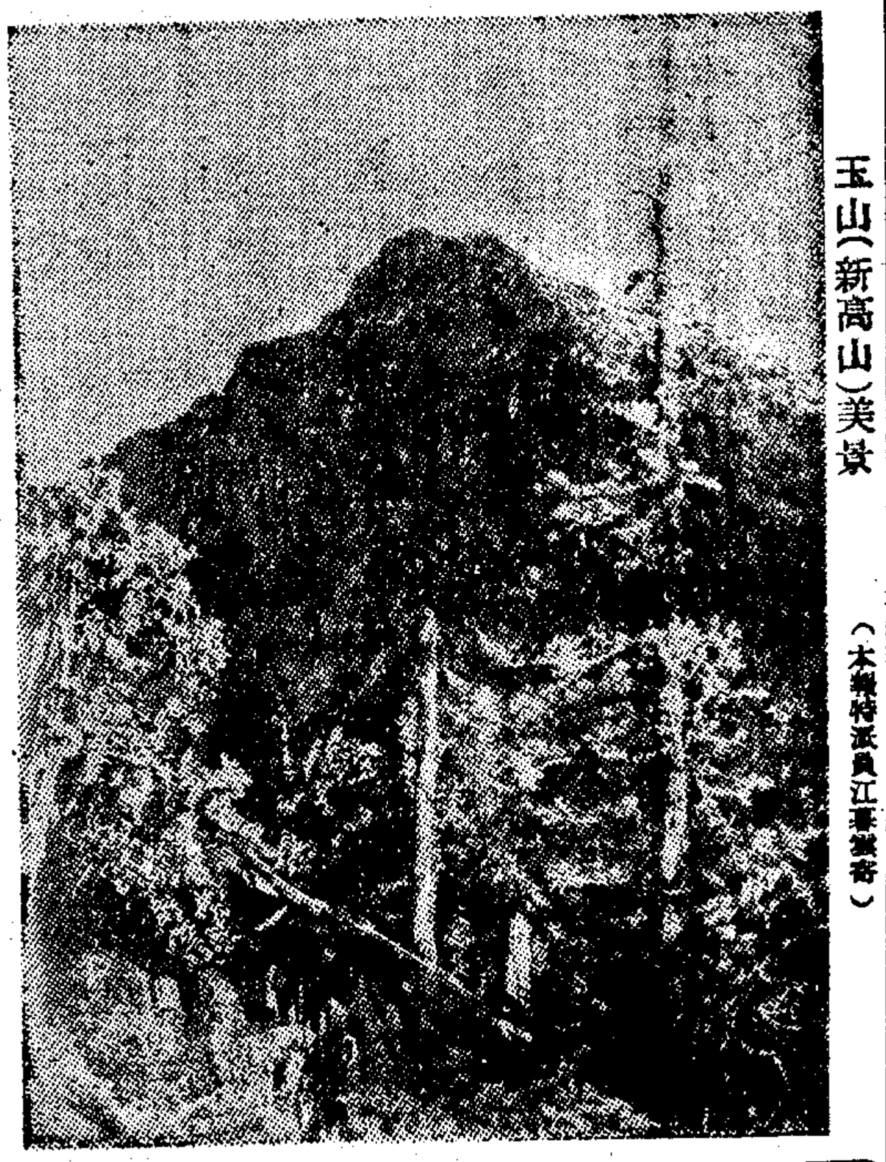

玉山（新高山）美景 （本報特派員江暮雲寄）

谷壽夫罪無可逭

·第三天受審的一幕·

·十二·十三兩天 罪行責任又推中島

八日，是審訊戰犯谷壽夫的第三天，仍是下午二時開庭，旁聽座上，位無虛席，一層層黑壓壓的人頭，豎着人頭，因爲今日是被害人及證人控訴谷犯所部集體屠殺最殘無人道的事實的陳述，所以比往常來得更擁擠了，庭上的空氣也顯得非常的激憤。二時零五分，被告舉步，蹣跚入庭，法官宣佈繼續調查罪行證據，由各證人對當時之屠殺情形陳述甚詳，並附帶調查谷犯在石家莊及保定一帶劫掠財物，強迫婦女肉體慰勞之事，經翻譯官譯述之後，谷犯舉手請求發言，略謂：兩日來根據證人所述，罪行大多發生於中華門一帶，實際上十二十三兩日，在調查文件中被告發之許多罪行，都爲中島部隊所爲，不在其防區內發生。以上陳述請庭上加以注意。

·被害人梁庭芳 投江後被開槍掃射

至此，續傳被害人梁庭芳，白增榮，陳福保，殷有餘，朱光榮等證人。其中有孤苦伶仃的寡婦，失去兒子的慈母，身披道衣的僧尼，白髮禿頂的老翁，虎口餘生的受害者，不同的身份，不同的年齡，衆口同聲，痛述當年日軍暴行及目擊慘狀，供述最慘的有好幾位。梁庭芳稱：「二十六年十二月十六日上午十一時，日軍七八人，至五條巷難民區，提難民數百人，押至華僑招待所，時已有數百人等候所內，至午後五時，已從各方聚集五千多人，四人一排，押至下關江邊，大批日軍已在等候，架好機槍，俟一高級軍官坐小包車前來，向全體日軍訓話後，開始慘無人道屠殺，自九時起，分批掃射一小時後，復用刺刀刺殺氣未絕者。梁本人與白增榮兩人投江，日軍即向江內掃射，梁中一彈未死，後逃出，數日後入城竇好。」陳福保：十二月十四日十時，親見三七位同胞被掃射，十四日下午，見三日軍於陰陽營一小弄內，輪姦一女子。十六日見太平路環球飯店及生生木器行，被日軍縱火焚燒，又見鄰人爭婦被日軍輪姦流產。二十七年一月五日至八日，中島部隊誘我同胞七百餘人，集體予以屠殺。朱光榮謂：親見日軍部隊打有「谷」字小旗，至渠宅殺其子，同時被殺者，尚有六男一女，並見二女被姦，闢日軍皆以刺刀自二女陰戶挑割，至胸口肚腸流出，葉于氏謂：於十四日，伊懷孕八月餘，被輪姦。

·崇善堂周義瑜 曾埋屍十九萬餘具

崇善堂負責人周義瑜證明負責掩埋平民屍體十九萬七千餘人，另仍有馬吳氏等九人出庭，控訴親屬被殺，谷犯照例一概否認推諉乾淨。提及被告在石家莊保定等地縱谷部屬搶劫居民陳嗣哲衣服，古玩，並強迫婦女作肉體慰勞時，谷犯狡稱：「當時在香月司令官指揮下，忙於準備南下進軍之際，搶劫實無可能，亦不會有。被害者或於戰鬥期間，或係華軍便衣及漢奸搶刧，不會有強征婦女成立慰安所作肉體慰勞。」一種種狡辯，無非想逃避他罪行的責任。

·構成四項罪行· 縱火搶劫強姦屠殺

至四時五分，庭諭休息片刻，隨即繼續開庭，開始辯論，陳檢察官光虞首先指陳：被告實構成起訴書上所列之罪行：㈠日縱火，當時南京遍地大火，日軍且不許人民救火，違者即予殺害。㈡日搶劫，當時日軍到處搶劫，且無物不搶。㈢日強姦，一女婦人會遭強姦卅七次之多，一十五歲之少女，因遭三日兵輪姦而被殺，且以竹竿插入其陰戶之中。㈣日屠殺，集體殺害最多者，有五萬七千餘人，此外有二萬餘人一批，及二萬餘人一批者，至數百數千一批者，不可數計。其方式爲先用機槍掃射，再用刀刺，而後火燒，或投入水中溺斃。例如燕子磯一次，即有七千餘名被解除武裝之國軍，被趕入江中淹死。其最慘無人道者，爲以鐵錐穿通民人之喉管取來，及以黴菌注射俘虜，作試驗二事，更有人已被殺七刀，死而復甦後，被敵發覺，又補了兩槍。凡此種種，均證明日軍之殘暴。依據各處屍體之掩埋統計，死者已超出十萬人，加以其他未經掩埋或未曾統計在內者，最謹慎的估計死難者當有四十萬人。

被告應負五大罪責 ·歸納證件報告·

被告所應負之責任，可分下列五點來說：㈠依據市參議會之調查報告，中華門一帶在二十六年十二月二十日以前發生之案件有五百餘件。其時地皆與被告在京之時地符合。㈡根據程潔律師之證言，中華一帶之傷者特別多。㈢證人中有二人目擊各部殺人。㈣大肆殺爲集體行爲，參加者即須負責，不能以之推諉。㈤十四日以前無其他部隊入城，而十二三日已大肆屠殺，故被告實爲大屠殺之發動者，是罪魁禍首。至證據方面，有市參會及地院之調查報告，紅十字會及崇善堂之原始掩埋紀錄，外人及日軍自行拍攝之照片等，罪證確鑿，鐵案如山，如不能提出有力反證，而徒以推諉狡辯爲事，自難卸脫責任。中國人向以寬大仁慈爲懷，並未對日軍有何報復行動，且將渠等安全遣送回國，但對於主犯，如谷壽夫等，則不能予以寬容，應予判處極刑。

言畢，旁聽席上一片嫩聲，谷壽夫在聆聽日語翻譯官譯述時，神色已不復如前之自若，時而搔首弄鼻，時而茫然仰視，狀極狼狽，但他仍是不肯招供，希圖抵賴。旋又稱：「以揣測作根據，不能構成犯罪條件，犯罪事實，應將加害者與被加害者兩造傳訊到庭，纔能決定犯罪有無，單方陳述，不能成爲犯罪事實。被告希望能夠獲得公正而沒有錯誤的判決。」至此，天已很晚，庭諭另期開辯論庭，以待谷壽夫自供自招。

西太平洋沿岸·第一高峯·玉山

廿日台北航訊 本報特派員江暮雲

海島台灣氣象上最顯得特殊的是新高山。日人統治時代，登新高山需要許可證，現在仍需要派司，可是沒有同行的團體和勇氣，攀登斯山，畢竟是困難的事。

新高山，海拔三九五〇公尺，原名玉山，歐美人稱之爲摩里孫山（Mt. Morrison），是西太平洋沿岸第一個高峯。日本奪我台灣，這個山就成爲日本帝國中的最高峯，在明治三十年六月二十八日以天皇的敕令改名爲「新高山」。光復以後，新高山一名當亟應廢除，而恢復原有的「玉山」之名。

積雪紀錄

新高山位於中央山脈的中南段上，正在北回歸綫上，位置逼近於台灣全島的幾何中心。根據新高山氣象台歷年的統計，冬季平均氣溫一度，夏季七度，（氣壓冬季平均481.2，夏季是482.5）從十一月到第二年的四月爲止是降雪的時期，九月到五月都有降霜。在山上工作三個月回來的氣象台王技正煜仁告訴記者，他在去年十一月初在山上，平原上還是穿着單衫的時候，早在上旬，就飄了兩次雪。當時下雪地帶僅限於主山，下山還沒有八百公尺遠，就看不見雪。北山頂峯一帶，下雪的時間很暫，不上半天就溶化了。最高積雪紀錄曾達三米。冰凍在山頂是常有的，而天時很冷轉變得劇烈時，就會驀然地下起大大小小的冰雹來。一刻兒就積了好幾寸，冬夜裏只要天色晴朗，氣溫很低（全年最低氣溫爲12.1，最高爲18.9）盟表在氣象台前後一定有結得頂厚的亮晶的冰塊。

因爲山上氣壓降低，造成了許多希奇古怪的現象，山上的行者當易患有一種莫明其妙的高山病—頭眩，耳鳴，呼吸急促，粘膜出血，食慾不振等病症，住慣了幾天才好。這裏造飯非用蒸氣鍋不熟，水要煮沸，在高山是再容易沒有的事。

板岩構成

登新高山，都是從阿里山山綫終點兒玉，經三十分鐘到新高山而入山，山路崎嶇危峻，下面有一個登山宿泊所，也就是日人時代的派出所，建在新高主峯山麓，說是山麓，實際上已在山腰裏了。從地質方面來看，高山是由一種經變質的板岩，經過相當緊複的褶曲而構成的。這種板岩名「阿里山層」，是第三紀的海相沉積物，厚度很大，在第三紀的中期褶曲成山，像阿爾卑斯山，喜馬拉雅山這些著名的山峯一樣，因爲誕生期距今很短，沒有經過剝削，多少尚保持原有的高度。

海島現在仍在秋天裏，可是人們就從沒想到新高山就終年浸在冬天裏，有平原從沒有看到的雪，和從沒感受到的寒冷，你會感到奇異罷？要是你願意攀登，一定有艱辛的收穫，唯一的條件是「勇氣」，「勇氣」！

氣象水源

氣象局在這裏派有六個觀測員和十個工役，那是主山北山一帶數十里內外僅有的人羣。他們是站在自然界的最前綫，一面要和風霜雨雪搏鬥，一面得防止疾病野獸的侵襲，每日三餐，所能享用的祗是陳腐的罐頭，新鮮的蔬菜在高山是珍品。這裏最缺乏的是水源，晴乾幾天，就得到數里外去取水，有時洗面都成爲問題，祗有下大雨時，可以痛快地洗個澡。工作員四個月調換一次，並給有特別津貼，四個月下山後，使人不再認識他，簡直是像在古廟裏入定的老僧似的。這裏工役全是高山同胞，只有他們能攀登險峻的山程，抵抗得住那樣特殊的氣候和環境；他們經常地爲氣象台運輸，背負三四十斤跋涉常人空着手尚難於通過的棧道，險橋，而他們是怡然自得習以爲常的。

北山氣象台在明治四十二年十月東京帝大理科大學講師一戶直藏，小倉伸吉等四人，就結伴登山，把主山北山一帶的氣象，地磁，地理等作詳細測勘。當時就選定北山爲台址，民國三十二年始正式設立，到現在有五年歷史。現在北山有一座官舍，一座觀測塔，從官舍到塔，還有半小時的山程。觀測塔裏裝有一般天文儀器外，並裝有無線電台和外間通訊。

雲的故鄉

高山最奇妙的事物，要算是雲。雲的變幻使高山人們像處在雲的故鄉。晨昏五色絢爛，時顯時隱，有時像洶湧的波濤，有時像縹紗的帶，有時則悄然歸去。一年中有七十七天的快晴，七十天不脫，全年二一八天有觀測可能。溫度很小，年平均75%，（平地81%）整個天體裏96%的星球可以觀測到，（可以看到地平綫下七·四度，北半球全部及南半球六·七度內之星球）同時因爲塵埃少，空氣透明，實是建設天文台最好的地方，本省氣象局預定設立天文台的三據點之一。

司徒博牙醫院

主治 醫牙 補牙 鑲牙 拔牙 糾正牙 口腔外科 潔治牙 X光檢查牙
院址 林森中路三四二號（馬當路口） 電話 八三〇七七號

◀治療梅毒內服良藥▶ 註冊商標 療毒片
衛生署成藥許可證成字第一九六號 涂全福醫師監製
（主治）魚口·下疳·楊梅·各期梅毒·梅瘡等症
（功能）消炎·清血·解毒·防毒
全國各大藥房均售 每支六千元
花柳名醫涂全福指述著 贈閱附郵五百元
專治花柳 治療各病不用刀針 涂全福
時間 上午九時起下午五時止 星期日照常應診
地址 西藏中路東遠飯店210

善後救濟總署上海儲運局 招商駁運麵粉公告
查本局現有4,8%磅麪粉由福新阜豐華聯裕通申大等粉廠運往麥根路站或日暉港火車站交貨特招商投標承包駁運合將投標須知列如下（一）投標人需自備麵粉一千噸之運力（二）投標日起至開標前一日每日向本局領取投標須知及標單即日起至本月十七日以前親投本局標櫃內（三）定本月十七日下午二時在本局會議室當衆開標特此公告
中華民國三十六年二月十四日

山西合會辦事處啓事
榆次晉華紡織公司 太原晉生織染工廠 太原晉恒製紙廠 太原電燈新記公司 四廠董監聯
逕啓者查四廠股東名簿經日寇及變亂八載致將各種底冊失落不全現擬從新整理股票請各股東將名稱姓名籍貫現在住址及通信處暨股票字號股本金額簽名蓋章均以書面寄山西省太原市晉生路八號晉華等四廠董監會特此通知

肺病治療進步 法人死者減少
日電（一）法國新聞社巴黎廿一日電，法國人民因患肺病死亡者，已降低於一中一百人數，而戰前至二十萬，在戰時增一百二十人。法國現有黎巴嫩以及人死於此……方法成就，少係由於預防及治療之進步。

X光檢查 全身健康檢查 却病唯一方策
虹橋療養院林森中路九九〇號 中國保健協會南京西路九九六號

仁惠醫院 產科
主治 產婦科內外科 院址 海寧路六八七號 院長 瞿振新醫師 電話 四〇七六九號

家專科泌尿科外科 士博學醫輝增路 主辦
上海外科泌尿科診療所 時間午後四時至六時
地址中正北一路（同孚路）218號 電話四二八二三

申報分類廣告 每行特價壹千元 ▲電話接稿▼ 請撥九三三二四八

國民大會紀念畫冊 不日出版 歡迎定購
◀是一部劃時代的歷史紀錄▶
富麗堂皇 編制新穎 出版在即 預約從速
定價每冊三千元 預約每冊二千五百元 郵寄每冊另加國幣二百十元
申報館出版發行

增訂四版 高血壓與中風之防治法
高血壓驗案百例 即日開始預約 四月底出書 每冊三萬圓 以二百冊爲限 請向診所接洽

醫師一覽

姓名	科別	診時	地址	電話
侯雲卿醫師	X光 肺科	門診下午三時至六時 星期日停診	南京西路靜安大樓三二六號	33944
石霜湖醫師	整形醫術專科	（門診）下午二時至六時	南京西路五八七號二〇五室	35729
李武城醫學博士	心肺科	門診十時至12時 四至六時 出診一至四	成都路修德新邨二弄	32141
牟鴻彝醫師	神經科	上午十至十二時 下午三至六時	金陵中路三山路西二八號	83597
吳一峯醫師	內科 小兒科	（一）上午十時至十二時 （二）下午二時至四時	（一）南京西路1609號藥房二樓源源大樓 （二）四川路老杷子路口五洲大藥房二樓	電話（1）39420（2）45012 住宅72781
宋虞琪醫師	內兒科	上午311至下午612（餘時出診）	林森中路六二二弄泰山公寓五十三號	81042
胡芝桐醫師	皮膚花柳科	上午九時至下午六時止	五馬路東方飯店下面	95008
徐敏醫師	內婦科 小兒科	（門診）上午十時至十二時	同孚路二一八號華業大樓二房	32824 61909
孫乃康醫師	內外科	上午九時至十二時 下午四時至六時	浙江中路牛莊路口六九一號	96336
唐麥禮醫師	氣喘專科	下午三時至五時	南京路慈淑大樓五二〇二號室	90765
陳大衡醫師	內科兒科 專治傷寒等急性傳染病	門診三至六時 出診上午 星期門診停	同孚路福煦路口金都大戲院後面	37163
陳方之醫師	內科	門診下午二時至五時 出診上午九時至十二時	南陽路南陽新邨十七號西摩路西	30499
屠企華醫師	皮膚花柳科 神經衰弱科	上午九時至十二時 下午三時至六時（星期日下午停診）	威海衛路馬霍路口	37634 轉各部
郭太華女醫師	婦科	門診下午二時至五時 星期日預約	普陀路一八二號（巨潑來斯路口）	72475
陳知明醫師	內外兒科	門診上午九時至十二時 下午三時至五時	揚州路九〇弄四一號	51618
楊樹人醫師	內外各科	全日應診	吳淞路九七號（天潼路口）大東醫院	42092
黃日禮醫師	婦產科	上午十時至十二時 下午三時至五時	赫德路口克美醫院 白克路中	94156 91670
黃秉鈞醫師	內小兒科 放療科	上午九時至十二時 下午二時至四時	勞合路八十一號二〇七室	91218
姚爾昌醫學博士	科目 性神經衰弱科	診時 上午十時至下午三時 星期日停	診所 北京路一五六號四川路口	
董惠民醫師	皮膚花柳專科	上午九時至下午六時	福州路七二〇號	96475
翟其叔醫師	痔瘻專科	上午門診	霞飛路貝勒路寶康里五號	82881
趙延澤醫師	內外科	上午八時至晚上七時止	新橋街國民路口延澤醫院	81638
管中洲醫師	花柳皮膚科 神經衰弱科	上午九時至十二時在卡德路正威藥房	住宅 牯嶺路四十四號	39547 94497
蔡漢基醫師	科目 皮膚花柳科痔瘻科	診時 下午二時半至五時半	診所 南京東路石路口華英藥房	93340
劉任濤醫師	眼科	每日下午一至五時 星期上午八至十二時	北四川路長春路口永安里一號	（02）62164
劉永鈞醫師	眼科	上午十時至十二時半	卡德路正威藥房樓上	39574
蕭一飛醫師	內婦科	上午十時至下午一時	卡德路正威藥房二樓	39547
儲麟蓀醫學博士	內科 兒科	上午十至十二時 下午四至六時	靜安寺路八〇三號同孚大樓二號	35678
龔岩醫師	內外科	上午九時至十二時 下午二時至六時	海寧路五七七號仁德醫院	45716

醫院一覽

- 滬東醫院 院址 楊樹浦周家嘴路 科目 內外各科 X光 每日下午二時至四時 院長 盛清誠醫師 電話 五〇三〇二
- 仁和醫院 院長 孫健民 院址 西藏南路一九一號中法學校對面 內外科 皮膚花柳科 戒煙科 電話 八〇七〇二號
- 父子醫院 院址 林森東路六四號康定路口 診時 九時至六時 內外科 皮膚花柳科 顧子文 顧子才醫師 胡海宗 張祖華 電話 九八〇三號
- 博愛醫院 院址 南市蓬萊路八一號 主治 內外產婦小兒皮膚花柳戒煙各科 全日應診 院長 劉柏志醫師 電話（02）70639
- 大中華療養院 院址 中正東路呂宋路口 主治 內外科產婦科 院長 楊良宏醫師 電話80850
- 上海婦科兒科醫院 門診十至六時 院址 林森東路八三五號 電話 八三五八一號
- 國華醫學化驗所 南京西路華村15號 電話三三六六六 派人收取
- X光平民肺部攝影 時間 上午十時至十二時 地址 南京西路四五五弄（成都路東）十七號 費用每張三萬五千元 舒鈞南醫師診所 電話六〇四三一
- 西湖葛嶺療養院 接洽處 上海南京西路455弄17號 舒鈞南診所 電話60431

牙醫師一覽

- 汪公復醫師 X光 口腔外科 牙科 門診上午十時至十二時 下午二時至五時 六合路（大同路口）二號 大同齒科院 92537

信誼 SINE
雖多舶來製品 莫忘國產良藥

註冊商標 佛
主治 專治婦女氣血兩虧，月經不調，停經閉經，面黃肌瘦，小腹冷痛，及久不受孕等症
中風（腦溢血）及預防治療劑 海藻晶
藥房均售
佛慈國藥廠出品 上海西藏中路三十九號 電話九〇六三一

新沙華飯店

南京西路一六一六號電話三四七六三

今日開幕

特聘名廚 自製西點 咖啡談心 別具情調 午晚火鍋 異國風味 裝璜富麗 侍應週到

鴻運樓菜館 今日開幕

南市老西門口●電話七〇四四二

本館為適應現代需要裝置最新設備現已籌備完竣謹擇於二月十四日開幕仍抱過去薄利精神為各界忠誠服務尚祈不時賜顧毋任歡迎

全國聞名 精益眼鏡

總公司 南京東路芳合路口

分公司·遍設全國各大埠

華商輪船股份有限公司

江雲輪 准二月十五日星期六下午四時開往**寧波**

旅客購票請隨帶牛痘證向下列處所接洽

售票處 1. 天津路河南路口泰記弄三號電話九六九九二 2. 中正東路一號 電話89360·89187

船泊▲上海:外灘十三號碼頭 ▲寧波:甬紹碼頭

(下次每逢星期二四六開甬) 華商輪船公司啟

安和實業有限公司

安康輪 定於二月十五日晚開往**漢口** 裝貨搭客

請向本公司接洽 船泊華順碼頭(大名路老八灘)

售票處 安和實業公司 地址:北京路廿七號 電話:一五八〇三

中國旅行社 地址:四川路四二〇號 電話:一三四五〇

大華輪 二月十六日下午二時**開往** 寧波 溫州

●本輪每逢星期日開往寧波溫州● 裝貨搭客向北京路五〇六號接洽 溫州牛痘證購票 船泊十六舖碼頭

平安輪船局啓 電話九九一四七七四六三九

茂利輪船 本月十四日下午一時開往 **舟山 海門**

旅客購票隨帶牛痘證●售票處:金陵東路十二號茂利商輪總局 電話八三〇四七

大中拍賣行 益中拍賣行 瑞和洋行 魯意師摩洋行 惟一拍賣所 通字拍賣行

受中央信託局委託聯合拍賣公告 (會售字第卅六號)

光華 電話三三五三〇號 座價 六千元 五千元 三千元 二千元

今八時獻演 夜半時演 (明天兩場) 絕妙喜劇

黃金萬兩

虹口 廣東戲 乍浦路海寧路

今天夜戲 日戲 **錯認桃園** **水淹七軍**

電話·四〇一四八 上午十時開始售票

明星 傳全香·娟瑞范 領導 東山越藝社

何時歸

電話 30590 今天日夜兩場公演

金國 電話九六〇四〇 日三點·夜八點半

小蘭 朱培聲 領導 集體編導·精彩趣劇

橫勢橫

有情節·有噱頭·多笑料

龍門 T.86175

一對有情人

九星 T.82623 每日上午十時

何處覓芳魂

今天兩場獻演

分類廣告 中報

招尋 訪友 尋人 存良兒 待聘 注射 靜脈注射 求職 待職 聘請 學醫 編輯 徵求 徵女友 徵真愛 護士 練習生 換職 徵屋

六合公司 高價徵求 縫衣機 照相機 打字機 測量機 計算機 林森中路468·電話82662

各國西藥原料 鹽酸麻黃素粉 高價徵求

立成商行 收買 照相機 收風琴 電話 93861

徵求紅木傢具 電話93988 天津路305弄11號 上海公司

同華藥房 電話 90661 97550

聯安藥房 北京路640弄11號

合利藥行 買賣西藥 61119

萬利藥行 高價徵求

延興西藥行 電話16415

中振大藥房 電話95588

徵求 同源商店

羅德記菜社 擴充營業 遷移新址 電話 83337

施興館 新開 電話70415

太和園 電話84295

宋桂記 首先 T91887

廉美菜 請先預定

徐成記 老牌 T81015

合衆 週率:1120 呼號:XLAG2 電話:33092 地址:吳江路23弄12號

中國文化 週率:1420 呼號:XLAO3 電話:90975 地址:福州路679號

建成 週率:1420 呼號:XLAD2 電話:87896 地址:柳林路60號

新滬 週率:1360 呼號:XLAF2 電話:73779 地址:南昌路295號

新聲 週率:1310 呼號:XLAE2 電話:16741 地址:北京路159號

民聲 週率:1240 呼號:XLAC2 電話:32304 地址:威海衛路313號

合作 週率:1180 呼號:XLAA3 電話:37712 地址:南京西路830號

亞美麟記 週率:940 呼號:XLAH2 電話:35877 地址:成都北路470號

金都 週率:820 呼號:XLAB2 電話:36020 地址:中正中路582號

大中國 週率:1310 呼號:XLAE3 電話:93330 地址:

九九 週率:1240 呼號:XLAC3 電話:82334 地址永年路149弄13號

亞洲 週率:1180 呼號:XLAA2 電話:79665 地址:進賢路272號

福音 週率:1120 呼號:XLAG3 電話:13661 地址:博物院路128號

東方美華 週率:1060 呼號:XLAI2 電話:91020 地址:西藏中路120號

元昌鶴鳴 週率:1060 呼號:XLAI3 電話:82985 地址:順昌路170弄7號

大陸中華 週率:940 呼號:XLAH3 電話:92332 地址:北京東路851號

中華自由 週率:820 呼號:XLAB2 電話:76886 地址:中正中路641號

大同 週率:1360 呼號:XLAF3 電話:33445 地址中正北1路93弄2號

筱快樂劇團 承辦播音廣告 **於斗斗** **唐英英** **沈菊隱** 文化滑稽 **朱培聲** **潮流滑稽** 筱春山

無線電 81453

大住宅出售

民生晨夜校 18日上課 81屆

百樂門 舞準標

口琴會 招生

璇宮舞所

施氏英語

函授

新中國 無線電裝修習班

招生

易小易

瑞和洋行 拍賣

大菜 **間式**

魯意師摩

店面 住房

招租 **分租** **分租** **教室出租** **廠房** **租** **頂** **廉售** **住宅分頂** **二層六間** **市房招頂** **廉頂** **公寓急讓**

寫字間讓 **店面** **精美洋房** **讓** **發行所** **免費** **免費** **名址** **營業**

讓店面廉 **空屋** **寫字間**

高貴女皮大衣出讓 **出售** **裕記運輸行**

江灣元豫正醬園 上海總發行所鉅鹿路九二〇至四號 電話87548

何福奎 爐灶專家

性智識 **手淫遺** **早洩** **泰豐** **萬安公墓** **廉快打字** **打字** **美國**

特價風琴 **美艷照** **照片** **保管箱**

華東滅火機 各種消防器具應有盡有

鹽售蔓零 公司 鹽業 永業 南京東路科發大樓電話一八七九九八

萬能 **固本** **四萬** **家用** **沙生器** **治機**

硝酸●硫酸出售 TEL. 14132洽

大業染廠 **聲明** **自由車** **強生車牡** **中外名車** **賤售** **新型團體排大斯客車** **汽車出讓** **出售** **汽車** **吸煙咀** **新到美國汽油引擎出售 5-7½H.P. 現貨 張鴻記行** **賽璐珞** **新傢俱** **房間傢俱** **葡萄木廉讓**

遺失 **警告** **謝新祖光** **銘廠** **聲明** **離婚** **聲明作廢** **大果號允進** **美蜜** **糖錢** **徵事** **徐純詢啓**

遺失 **遺失** **遺失** **遺失聲明** **股票聲明作廢**

遺失保管箱鑰匙 **遺失** **元成行啟事**

肺癆病 朱鹿宮

洗鳥雞白鳳丸 **種福堂**

西湖肺病療養院

美國按脊專科 古雄星醫師

恆利銀行公告

電療性病 ◀專科醫師紀念會▶

花柳周文卿醫師專科 各症治療 科學設備 割包皮治 各期梅毒 下疳 橫痃 淋病 統治 診所 東新馬路六十子

潘雍鍔醫師 專治 外科 痔科 兼治

贈肺癆遺精指南

遺精 陽萎 早洩

春秋

文人的勢利

胡山源

湊巧，聽崑曲聽到了「金印記」，和「爛柯山」的上部，狠狠地爲蘇秦和朱買臣嘆息了一會。嘆息他們身爲文人，文不能拆字，武不會打拳，只會咿唔咕嗶地死讀書，受盡了婦人之氣。幸而後來他們總算都有了飛黃騰達的日子，向那兩個婦人報復了一下，出了一口氣，使我們爲古人担憂的後世人聽到兩本曲子的下半部，心頭鬆了下來。然而嘆息方過，又怎能不使人發生感慨呢？古今來，受氣的文人，決不止蘇秦與朱買臣二人，而能够出氣的，似乎也就只有他們二人。其他氣到死，氣得昏天黑地，氣得生病，氣得一生沒有歡笑的，一定不知有多多少少。可憐哉文人！

不過我奇怪，蘇秦朱買臣旣然受盡勢利之氣，等到自己得法了，照理以己之心，度人之心，就不應該也以勢利的面目對人了。爲什麼他們要在兩個無知的女子面前，也來上這一套呢？因此我要說，蘇秦朱買臣本來就是勢利鬼，澀小人，他們蹩腳時的受氣是應該的，用不着向他們表同情。而應該同情的，也許還是那二個女子。因爲她們是無知的，何足深責？那二位文人，蘇秦與朱買臣，他們是高人一等的知識階級呀！

知識階級，文人，何等清高，偏偏會那樣卑鄙，勢利，那眞要叫人感慨系之了。並且放眼看着，這不但自古已然，簡直於今爲烈。有的一天到晚奔走於名流學者之門，希望自己也成爲名流學者。有的在大庭廣衆之間，趨承什麼大人物，作盡媚態，以示其「相公厚我厚我」。有的說漂亮話，寫漂亮文字，見好於人，獲得某種人的擁護，傲然以某種權威或某種大人先生自命。有的每逢有名人之會必到，到則從薄有微名的起，極盡拉攏的能事，聲勢就格外浩大了：有人請爲稿東擡一下手，西打一個哈哈，頗有「天下英雄，盡入吾彀中」的意氣。……等到他果然成功了，沒有興致，即使寫，又惜墨如金，都只寥寥數語。有人請吃飯，卻又說應酬忙，分不開身，一到，酒不數行，席不暇暖，連忙起身先辭，說別處還有應酬，偷偷地回家吃泡飯，在所不惜。無名的，年輕的來看他，可以回說不在家，同時，儘不妨對年高德劭的，聲名顯赫的，倒屣以迎。銷路好的書，在他看來是最好的書；銷路好的雜誌是最好的雜誌。不問其內容如何。同樣一個無名作家的作品，不論是何等精心結構的佳作，如果向之請教，可以連正眼都不看一下，或者沒頭沒腦地指摘一下，自稱法眼，當然他有他的看法，「成則爲王，敗則爲寇」。沒有人要的東西總是壞的。因此，在他所主編的刊物裏都只是名家的作品。無名的投稿，照例是看也不用看而可以投之字紙簏的。

我懷疑他們，他們也許正是今之蘇秦朱買臣！他們曾受過別人的氣，所以在向別人報復，或者他們又比蘇秦朱買臣爲甚，因爲他們所報復的，又往往並非氣過他們的本人。他們正像童養媳受盡了惡婆婆的氣，再等到童養媳自己長大了，惡婆婆已去世，無從報復起，只好將一肚子的氣出在下一代的童養媳身上，而自己就承受了惡婆婆的衣鉢。又像賊骨頭成了吏夫，拚命敲打賊骨頭以出其賊骨頭時代受敲打之氣。

然而我看着他們，到底又不是蘇秦朱買臣。他們未必受過別人的氣，用不着向誰報復。他們只是一種趨炎附勢，自命不凡的卑鄙心理在作祟罷了。

實在說，一爲文人，便誰也用不着勢利。誰不在受書商出版家的氣？誰不在受富商大賈的氣？誰不在受官僚政客的氣？誰不在受流氓光棍的氣？誰不在受種種骯髒氣？爲什麼偏偏要在自己的同道中裝腔作勢，擺闊逞威？這樣看來，蘇秦朱買臣，究有頭，尙有主，畢竟還是可同情的，我們現代的文人，大都便只有可厭可恨了。

思念

C.G.Rossetti作（羅洪譯）

思念着我，當我走向遙遠的寂靜的另一個世界中去的時候，
那時，你將不再能握住我底手，
我也不再能半回過身來和你道別。
×　×
思念着我：沒有多餘的日子能容許你訴說着我們的將來了，
就這樣地思念着吧！你知道談心是太晚時，人就只能祈禱。
×　×
或者你會將我忘掉，
當再記起來時，不要傷感。
因爲：
假若死和腐爛還留下一些我的痕跡：
我寧願你忘掉而愉快，
不願你思念而憂戚。

關於文天祥二三事

·譚正璧·

歐陽夫人生死之謎

天祥逃出虎口後，乃在福安擁立益王爲帝，以右丞相都督江西軍事。空坑一戰，全軍皆敗，天祥妻妾子女被執，自己幸而得免。「文山先生紀年錄注」有云：

空坑敗散，卒窺公所向，疾至隨護。公命五百擊手斫山樹爲鹿角沿隘道，頃之，數人負傷至，則五百擊手已摧。公即去。夫人驚問故，則追騎已林立於前。夫人與佛生，柳小娘，環小娘，顏孺人，黃孺人等皆爲俘虜。夫人沿路嘗有深水險崖，即投死，而一路坦平，至元帥所，已失佛生，必有愛其俊秀，養爲己子矣。

「紀年錄注」又記夫人後隨公主下嫁高唐王，居大同路豐州稱眞觀。大德二年，由嗣子陞迎回南方原籍。後死於大德九年二月十九日，葬於富田南二十里洞源。照此說來，夫人在被擄之後，沒有戰死，是千眞萬確的了。但「文山集」卷十五「吟嘯集」中有「哭妻文」云：

烈女不嫁二夫，忠臣不事二主。天上地下，惟我與汝！嗚呼哀哉！

此文作於巳卯，爲夫人被擄後二年。寥寥數語，旣悲哀，亦矜。這時天祥又爲元人所擄，不得夫人噩耗，當然不會無病呻吟。所以清人鮑廷博以爲各書載夫人死後尙在，乃誤信「宋遺民錄」所載張毅夫訪求夫人一事而誤。今人丁傳靖以爲張毅夫所訪，爲夫人遺骸，又謂鮑氏乃誤讀「宋遺民錄」原文。正史亦以收天祥屍者即爲夫人，大約就是根據「宋遺民錄」的。殊不知劉岳申與胡廣的「文丞相傳」，均以收屍者爲十義士，而「帝京景物略」亦云：

江南十義士，舁公藁葬都城小南門外五里道旁。大德二年，繼子陞至都順城門，見石橋織綬人婦，公歸婢綠荷也，爲陞語，乃歸葬廬陵。

照語氣看來，那麼織綬人似即爲江南十義士之一。正史據「宋遺民錄」以爲收屍者乃夫人，豈不與此矛盾？所以夫人之死確是一謎。或者在天祥被擄時，得夫人自殺之傳聞，故有「哭妻文」之作，而夫人實未死。但到後來天祥被殺，始終未獲夫人消息，故集中未去其文。但如夫人能於天祥死後收屍，那必能與天祥未死時通信，可見收屍之事，亦未必有。所以似乎應從「紀年錄注」，夫人隨公主下嫁，後由嗣子迎歸，較爲近情理也。

天祥有一妻二妾二子六女，都見於他自己的詩文中。「集杜詩」「妻第一百四十三」序云：

丁丑八月十七日空坑之敗，夫人歐陽氏，女柳娘，環娘，子佛生，環之生母顏，佛之生母黃，並陷失，闕自隨輿北行，惟佛生已死。

「長子第一百四十九」序云：

予二子，長曰道生，姿性可愛，不幸亂離，隨家顛沛，空坑之敗，惟脫身自全。鍾愛於太夫人，以疾後太夫人六十日死於惠陽郡治中，生十三年矣。

「二女第一百五十」序云：

予六女，長定娘，次柳娘，次環娘，次監娘，次壽娘，次奉娘。丙子，定娘、壽娘以病死於河源之三角。丁丑，柳娘，環娘陷，惟監娘，奉娘得存，戊寅潮陽之敗，復亦亂兵中。

一代忠臣，家破人亡，至於斯極，可慘極了！「紀年錄注」云：

柳小娘從公主下嫁趙王沙靖州，大德年間歿。環小娘從公主下嫁岐王西寧州，弟姪輩聞得會於都城。至正元年辛巳歲，猶傳聞其居沙州養老，皆無所生。

所謂從嫁，所以把她們當做陪嫁。柳娘和環娘乃係閨女，既已國破家亡，有此收場，倒也不必說。獨是元主把歐陽夫人也當公主陪嫁，那麼正史所載他的敬重天祥，簡直是虛僞萬分。這時的夫人，年齡至少總在四十左右，而尙不肯放她守志終老，不把她和她的兒女們一樣使隨妾遣嫁，這正是敵人對俘虜最慘的手段。天祥地下有知，更當切齒萬分。

黃山高士圖　·胡亞光·

寸山河寸血

168

一我還有一句補充，」鶴見也笑着，「口氣的似乎有袒護，顯露的意味，不問廿以下或以上，這個都不能作爲十分肯定的證明。我本人就親眼看見一打以上的日本老太太，她們的腿腳，沒有一點日本的特徵；因爲她們都是生長在外國，從來就沒有穿過木屐……我卻有一個心得，您各位可以批評批評……」鶴見說到這裏，天真的笑起來了，把剛才w君所引起的緊張氣圍，都化解了三分之二。屋子裏的空氣，沒有那們嚴肅了。

「這倒要討教一下；」顯霖對這一點似乎感到特別興趣。

「您知道，」鶴見的臉頰上又泛起了一陣血暈，「她們雖可不穿木屐，但在家的日子，因種種風俗，不能不學習跪坐。跪坐的日子一久，那一雙腳髁不能不起變化。換句話說，那一雙腳髁，一定扁平，不像別國的女子……」他的臉上更增加了一層血色，「可也不能說是百分之百，還是有例外的。」

「日本女子也好，中國或外國女子也好，」我有些不願意他們把時間荒廢了；「幾位的意思，打算……」

「是……」w君趕忙端正了顏色，「我計劃了一下，我打算今天晚上給他們一個警告，——給他們的大本營，來一個突擊！」

「哦！」這是鶴見的表示，「聽了w君這個提議，他竟起手來，在屋子的空間裏，來回走着。

「好！」虎臣和顯霖同聲贊成。

「寫完了，我還要同虎弟上東交民巷去找她去。」顯霖另外補上這一句。

我在幻想突擊的情形和後果，一時沒有意見，顯霖和虎臣的意見已經發表過了；w君還在等候鶴見的答覆，而鶴見卻往來踱蹀，兀自沉思不已。正在靜靜無聲的當口，門上卻有人輕輕叩了兩下。

「信。」一個外勤，把門輕輕推開，遞進一封信來。

普通信封，我一瞧那字跡，就知道是剛才所說，鼎元的留別書。接到這封信，我有些躊躇；又想立時折開來看，又怕把大家現在集中的思潮——突擊計劃——衝動了。剛想把信藏在衣袋裏，鶴見本來從我身旁擦過去了，忽然回轉身來：

「能不能念給我們大家聽聽？我們這幾個人，對於鼎先生都懸心得很；一方面，我還要看看我的猜測，究竟有幾分對。」

屋子裏的四雙眼睛，都集中在我和我手裏這封信上，我沒有游移的理由了，立刻折開了信：

「××學長我兄：前日申君來院，代表我兄存問，蒙兄等及紀小姐錦注，又蒙饋贈食用品多種，一一拜領，弟有何德，蒙兄等如此錯愛？刼難之餘，僅勝殘軀，今生亦不敢作圖報想矣。惟耿耿於懷者，撫翔及子女等共計六口，究遭何人毒手？兇手究爲誰？尸首埋在何處？弟病中模糊，似憶曾數向吾兄叩問。蒙兄等體貼入微，恐病者傷心，托辭掩飾。兄等用心亦良苦。弟未得答覆，魂夢難安。幸申君來，弟泣血跪求，始獲悉始末……」

鶴見聽到這裏，發出一聲「唪」的怪嘆；「這傢伙眞是一條笨蟲！」接着又咕出一句日本極下流的罵人語，只有我同w君懂得。虎成似乎聽不懂信中的文句，然而看見大家愕然不懈，也有些意會得到，所以把頭垂得很低。顯霖卻已經頻頻拭淚，背轉身去，瞧着窗口外面。

作家趣事

★愛羅先珂★

愛羅先珂是俄國著名的盲詩人，早年他曾到過中國，但是對於中國女人包小脚的事卻不甚清楚，從前他聽見說：「中國人（包括……）全是包小脚的。」……又看不見，有一次滿清外交家李鴻章到俄國去，這位盲詩人私自偷偷地去摸了李鴻章的脚，結果證明並非小脚，但卻遭了一頓痛打。

·沈思·

準備中醫考試必備　章巨膺編著　中醫學修習題解
精裝一大厚冊　詳分各科十集　題目千數百條　都三十餘萬　古哲今名論　現代科學新知　答解明顯切要　融會中西學說
精裝本售四萬元　平裝三萬元　特價五千元九折　限二月底止　外埠郵費加一
發行處　章巨膺（上海牯嶺路人安里十四號）　商務印書館（上海河南路福州路口）　千頃堂書局（上海漢口路二九六號）　中醫書局（上海山東路二六號）　靜安書店（靜安寺路百樂門對面）

行政院善後救濟總署標售破舊蔴袋公告　粵字第四十一號
茲有破舊蔴袋約五萬五千隻堆存閘北光復路裕通麵粉公司，定於本月十九日（星期三）下午三時公開標售，備有投標須知標函及小樣可向福州路二〇號本署物資處總經理處索閱，特此公告
中華民國三十六年二月十四日

交通部郵政總局駐滬供應處招標公告　第一〇號　處長巴立地
本處需印製代單式八種，凡願承辦者須於二月廿二日前至□州路三三二號本處領取標函及看樣，標函於二月廿二日下午五時截止收受

京滬區鐵路管理局運務處印刷招標啓事　運字第二三乙四二號
本處需印黃白色行李包裹貨物等布標簽六種共計一百萬枚，如願承辦是項印刷者希於本日起至北站大厦三樓計核課事務股索標單，於廿四日預繳投標保證金（銀行本票）國幣五百萬元，詳細辦法另列投標須知

上海市公用局招標公告　佈字第一五三號
本局爲添製各種交通標誌指揮牌及附屬鐵件鋼管柱子等招商投標，定於三十六年二月十九日上午九時在本局二樓二一二號開標，凡市內殷實翻砂工廠及機器鐵工廠願意承辦者可自即日起至二月十七日止至九江路五十號本局二樓二一二號領取投標須知及說明單以便參加投標特此公告
中華民國三十六年二月十四日　局長趙曾珏

中國紡織建設公司廢料標售委員會公告
茲有下列廢料數種，如欲承購者請先向江西路一三八號本會領取標單此啓
計開廢料　1大小油桶　2麵粉袋及蔴袋　3導布　4各種顏料桶

出口商注意
將有快輪 FLYING CLOUD 於三月中旬開往歐洲，紐約，經過海峽，印度，紅海，以及地中海等各口岸，本輪設有深大油艙，若有垂詢或預定噸位請向本公司接洽爲荷　美商福來輪船公司啓　外灘17號57室 Tel.12094

勤園女子寄宿舍　交通便利　住宿舒適　空氣清鮮　收費低廉　供給三餐　章程備索　威海衛路320號　電話36735號

兄弟毛織廠出品　姊妹花羊毛呢　風行最久·花色最新·全毛織成·挺爽不縐　呢絨最充足　旗袍最精美　批發樣本函索即寄　門市部

中報分類廣告　每行祇收壹千元　地址南京西路一一七一號　電話三五四五三

中國大戲院　TEL. 97177 93072
今晚六時半演出　因娛樂稅減低調整座價　九千八　五千八　四千八　八千三　五千三　三千八　一千八
勿管天雨　好落　總歸客滿
陳鶴峯主演　·趙公祠一幕·
太平天國　斬透！（關帝廟定情）（金田村起義）
李瑞來編劇　李桂森助導
（姓氏以筆劃多少爲序）
于王汪李李邱馬陳孫張小趙趙鮑韓
素逢志雪秀瑞玉四鶴鵬德趙松馨毓雲
秋春奎枋英來春成立峯志祿樵樵蕭春峯
長坂坡　漢津口　美人計　甘露寺　迴荊州（連演）周瑜歸天
（全部）臨江驛　曹慧麟　陳鶴峯　馬盛龍　韓金奎（土地）　劉斌崑　李慧春
慶祝戲劇節　明天日戲　一律半價優待
後天星期日戲　陳鶴峯　曹慧麟　于素蓮　陳鶴峯　新麗琴　汪志奎　李慧春　趙松樵　韓金奎　劉斌崑　馬盛龍　邱玉成
（全部）北漢王　南腔北調　新棉花　兩將軍（父子合作）　蕭何月下追韓信　十三演　鐵公雞　特別開打　譚花苓　土番國

大舞台　90200 92020　六時半演
張日雲精心編導　座價 $7200 $5800 $4500 $3600 $1600 $1200　廉美座價
今夜獻演
無敵大滿堂　百級階石　萬衆僧侶　天晴落雨　終歸客滿
天王禪寺　羅漢大操　出手一覽（白玉艷）　八槍齊飛（李秋森）　雙鐵盤圈（劉雲龍）　三圈並轉（全體）　勇猛跌撲　比武生賽
大打足一時　開有定小時半
打羅漢堂　掌心劍　挖心祭父靈
飛行懸空　白玉艷

明天慶祝戲劇節　加演日戲　一律優待半價　初集　荒江女俠（最後一次）
後天星期日戲　二集　荒江女俠（特煩再度重演）

自由談

對白

「我的叔父新近發明一架機器，只要你放進一個角子，就能得到一位新夫人。」

「那他爲什麼不發明一架機器只要你放進一位夫人就能得到一個新的角子？」（凜民）

★小民大請客★

佳源

這幾天黃金，美鈔，白米，日用必需品價格飛漲，在投機市場中以一擧手一投足之勞，坐獲幾百萬，幾千萬，幾萬萬法幣的大小「幸運兒」們，在公餘之暇，大家又得熱鬧一番，慶祝一番，於是跳舞場，酒家，戲院又擠得不堪了，好在所費不過幾十萬元，以與所獲的鉅額「利潤」相較，實在相差不多，大可「滿不在乎」一點。然而一般薪水階級，由於物價上騰，都在叫苦連天。實際上，「幸運兒」們所賺的，所吃的，所跳的，所看的，都出在一般小民身上。這種情形，無以名之，祇能名之爲「小民大請客」。

★

商店「大減價」，門庭冷落；商店「大漲價」，門庭若市。其中道理，奧妙之至，眞是「經濟千古事，得失寸心知」者也。

★

歐美諸國對於做生意的方法，非常重視。商店職員，必須口齒伶俐，說得顧客甘心樂意地拿出鈔票來。要做成一筆生意，眞是「煞費苦心」之事。然在中國，這種「商業哲學」大可棄之若敝屣。若不見前幾天米價竄到十七八萬元一石時，要買米就根本買不到，就是有「熟人」，也非「情商」不可嗎？

「經濟千古事，得失寸心知。」

爲證件而死

顧奕聲

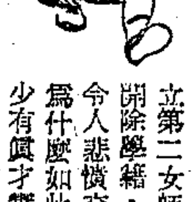

讀了本月十日本報所載，湖北省立第二女師學生何芳玲，以證件不實開除學籍，以致該生出走失踪一節，令人悲憤交集，我眞不懂政府和社會爲什麼如此重視證件，不知扼殺了多少有眞才實學的苦學之士，難道一肚皮的學問和一身的本領，還不足證明，而一定要這一紙空文，況且有證件的人，卻很多是一團茅草，一竅不通，他們的證件，不是憑學問去得來而是用時間和金錢去混來的，在中學裏混了六年，出了十二學期的學費，混到一張中學文憑，在大學裏混了四年，出了八學期的學費，混到一張大學文憑，可憐我們中國有幾個是有階級的大少爺。

近年來的人才缺乏，其原因即爲了學生水準的低落，學生水準的低落，爲了學校的管理鬆弛，其實都是證件在那裏作祟。在這祇重虛文，不求實際的環境中，學校和機關都以重視證件來表示其辦理之嚴格，和標準之高，沒有證件者要升學，學校不能容納，要就業，受社會上的賤視，證件之可貴如是，便有許多學店應運而開，它的課程，雖然折爛汚，然而它的證件，卻照樣有用。這種學店，正配合有閒階級的大少爺的脾胃，平時逃課，考試作弊，好在學費照付，便有文憑到手，可以拿來欺世盜名向貧窮人示威，反過來看，幾十年的內亂外禍，生靈塗炭，萬姓流離，生活維艱，遑論入學，然而也有許多好學有志之士，在艱難困苦之中，努力學業，但是他們祇有學問本領，沒有證件，便斷送在擯摒之下，被這「大時代」所「淘汰」了，言之曷勝痛心！

所以要培植眞才，提高學生程度，消滅學店，惟有力避重虛文，不求實際的弊病，廢除證件學，採用嚴格周密的考試制度，使學校出身和非學校出身的，都能參加角逐，則有眞才實學之人，便能脫穎而出，而學校出身的學生也需致力於講求實學，不專圖騙取文憑了事，學店也不敢再以濫頭貨來應市，英國教育著名世界，其考大學也不一定要有證件，吾國根據什麼採用這種自殺教育制度來戕賊人才，誰都知道歷來偉大人物，大都出身貧困，幼年苦學，紈絝子弟，幾人爭氣，爲了救救這千萬被埋沒的人才，爲了救救中國的教育，敬希政府當道和社會賢達，急起圖之爲是。

應時騙局

·袁琴孫·

鄉有傭婦，初來上海，因近日金價飛漲，乃預支數月工資，向近段銀樓，欲購金戒。適是日該店因金價狂跳，乃以無貨應市而拒售。傭出，在店門前，遇一類似工人之男子，向傭曰：「爾欲兌金飾否，余急需款，此手指上三錢餘之戒，正欲賣去，其價若干，可同向店內算過，再成交。」傭疑其贗，隨其入舖，以別眞僞，乃進店秤算之後，傭更疑其値。該男子若不願狀，轉背欲去。未數步，復返曰：「妻値生產，需款實亟，且今日金舖兌進亦不收，祇能忍痛割讓。」言竟脫戒取値而去，傭不疑有他，待歸告主人。主人奇何疑若是，視其戒則一銅戒耳。傭乃大悟：售金者轉背之時，李代桃僵。鄉愚貪小失大，垂頭喪氣。

相對忘言

博·物·哲·學

氣球

可憐的是：你受飽了氣，撒手上天一溜，什麼事都不管。（里奕）

蚯蚓

光禿光身的地下工作者，只知耕耘，不問收穫，終生致力於施肥和鬆土的勞苦工作。甲地變熟了，移居到乙地去墾荒，工作雖有成就，絕不居功自滿，一日到夜只知道苦幹，實幹，硬幹！（樂義）

皮球

極端的抵抗主義者，一點不肯吃虧。然而要是一洩氣，就阿Q地完全屈服了！

理髮匠

你不要得意！「剃頭者，人剃其頭！」（寀）

雞蛋直立的……種種試驗

朱愛童

對於雞蛋能直立的事，筆者曾與友人作各種試驗，頗有新的發現。

生雞蛋當然能直立，但若干熟雞蛋直立反比生雞蛋容易。有人以爲雞蛋的直立乃因爲立春日空氣密度特別濃，筆者曾在直立雞蛋之四週燃火，以減少空氣密度，但雞蛋仍直立無變化，大概此事與密度沒有什麼關係。筆者再將生雞蛋用小鈎子鈎去一部份的圓頂，將蛋白和蛋黃調和，不加蓋，試試看，直立也成功了！

我們將蛋黃蛋白去掉後，拿去了一部，仔細的用蛋白衣封好，成一隻空的雞蛋，裏面一點東西也沒有，於是再試直立，用二手扶着放在地板上。只有一分鐘，又直立了！以後，連一分鐘也不要。空雞蛋的豎立，比生的熟的更容易。

由於上數種試驗，可知蛋之直立，大概純粹是物理學上的重心問題。重心垂直於一點，則無論何時皆能直立，也不但是雞蛋爲然。大科學家愛因斯坦看了，又有何感想？不會再斥爲「混蛋」了吧？

最近被判刑的——希魔攝影師

麥葉·

上月卅一日紐倫堡美聯社電訊：「希特勒私人攝影師霍夫門，已被此間『德國納粹清除法庭』判定作苦役十年，並褫奪公權終身，私產除酌留若干外，全部沒收。」電文雖然很簡單，但霍夫門這人和他的作品，我們並不十分生疏。

有個畫家說得很有趣：「希特勒的臉型是『漫畫的』，墨索里尼的臉型是『攝影的』，而邱吉爾的臉型是『油畫的』。……」三個字眼用得有點抽象，但事實上並非沒有根據。回想第二次歐戰結束以前的世界政治漫畫壇上，有誰能比「希特勒」這個典型的丑角更出風頭呢？

霍夫門的功勞，和對納粹的功勳，似乎就在把「漫畫型」的希特勒臉型，能够「變戲法」地改變爲「攝影型」的這一點上。假如說戈培爾博士是希特勒的播音筒，那末，霍夫門就是他的幻燈放映機。透過這鏡頭，希特勒欺騙過億億萬萬納粹信徒的眼睛，一如透過戈培爾的播音器，欺騙過億億萬萬納粹信徒的耳朵。和戈培爾相較，這十年苦役未免太便宜了。

攝影在常人的常識中是最忠實的紀錄；但攝影在巧妙的操作下，其欺人之甚，亦無以復加。比方說，希特勒是個殺人不眨眼的一代魔王，但霍夫門卻揀選了許多鏡頭，紀錄下希特勒俯抱着未滿週歲的嬰孩那種做作的親暱狀態。希特勒是個高度神經質的「瘋子」，而霍夫門則拍攝一本厚厚的偶像，德國人至今還數不清，當年有多少納粹崇拜者是以霍夫門的「傑作」爲「偶像」。

美國人以爲故羅斯福的照片流布最廣，但數字上證明尙不及希特勒的一半。而希特勒的照片，則完全由霍夫門一手包辦。納粹德國有過許多種以希特勒肖像爲圖案的郵票，並無例外，這也是霍夫門的作品。

我們假如不健忘，當記得十多年前奧林匹克世界運動會在柏林舉行那一件大新聞。當時會場內一切新聞照片和活動電影片的拍攝權，是由霍夫門一手包辦，他不祇是一個攝影師和人像照片的能手，而且是個好的電影師。當年他提議在跑道旁築一條溝渠，從出發點到決勝點與跑道平行，但僅有攝影師鏡頭露出地面以拍攝選手的姿態，而不障礙觀衆和評判員的視線。攝影機和攝影師都放在一部高速度的汽車上，在溝渠下駛動，這計劃實現了，許多鏡頭拍得非常動人。這新聞片在各國和上海放映過。

但我們不能忘記了白勞恩這個妖媚的女伶，在希特勒與霍夫門之間拉線穿針，介紹過去而被重用的；但另有一說：霍夫門常替希特勒「拉皮條」，表面上看來，是「無性生涯」的納粹魔王，誰曉得後宮也有鳳流艷事呢？兩說眞假，怕誰也難以斷定，但不必置疑，可惜的我們沒有看到霍夫門的桃色鏡頭紀錄下來的桃色和生活。

·內幕舊聞·

南京
今天起映 響獻 二時半 五時半 九時 供應譯意風！
亞歷山德諾克斯 傑作 瑪涉亨德（威爾遜總統傳主角）巨星
大戰爆發納粹罪行累纍 第二次世界大戰戰爭罪犯非常偉構

我們要全部償清 歷史永為上帝 不能的血債
魔 劫 淚 慘絕塵寰 慘絕人性
奸殺少女 屠殺群衆 幽囚親弟 手刃愛姪
千百萬生命作犧牲！無量數婦女遭蹂躪

美琪 轟動！
今天獻映 二時 五時 八時廿分 三刻
克勞黛考白 珙妮佛瓊絲 秀蘭鄧波兒 約瑟夫考登 十九位巨星
★與「亂世佳人」「蝴蝶夢」鼎足而三★
自君別後
嬌女懷春 稚兒思父 香衾不溫 珠淚偷彈

麗都
今天獻映 二時半 五時 九時正
艷麗五彩 茂萊翻 歌舞巨片
從軍歌
中文字幕 歐文柏林作曲

當年一不可世的羅賓漢 也認這子孫
羅賓漢之子
寶劍斬獨夫 全部緊張場面 神箭懾羣魔
輝煌五彩 無敵 歷史武俠奇情巨片
映期在望 稍安毋躁

大光明 今天獻映 二時半 五時半 九時 因片長准時
巨片 奧麗薇哈佛蘭

風流種子
小婦人 私生子

全部猛烈真切英勇空戰新巨片
戰到底·炸個光·殺無赦
飛虎忠魂
將主席序言
今天 二時半 五時半 九時半 中文字幕

國泰 准下期獻映！
膺選十大名片之一
長春樹
桃樂珊麥珪

國 今天獻映 二時半 五時半 九時 人人說好 浪漫大喜劇
琴迷羅吉絲 兩大明星傑作 雷密倫
拳雛
戲鳳
談戰術 腰間包抄 竟向女
子玩把戲 上鬧敢往男

滬光·皇后·卡爾登
三大戲院空前破例同時獻映
八千里路雲和月
空前巨片！
聯華
老觀衆望眼欲穿！

民光
電話 四三九八二 浦路
二時半 五時半 八時半
濃艷五彩 絕頂緊張武俠片
鐵騎劫美
「涉樂美」主角：葉鳳 麗卡洛 主演
千山萬水鐵騎奔騰

數十萬影迷都說：上午十時起開始預售
只有這部片子可以蓋罩外國電影
此片重情完全面番映 上次抽因為片同係合關
皇后
今天 日夜四場
看過還要再看 未看先爭恐後
擁擠情形 馨竹難書（因此軋壞戲館）
千句一併一句 好片子
請早光臨
請早購券

天字第一號
非常離奇 非常曲折 萬分緊張 萬分神秘 看了拍案叫絕
主演 歐陽莎菲 導演 屠光啟
賀賓 周凋 董淑敏 史弘
加映 中國新聞第一五八號 陸空軍大演習
中央電影服務處發行
此次機會萬勿再失

滬光 明天隆重獻映
榮膺電影學院金像獎鉅片
·演技精湛勢在必看之列·
納粹毒化教育下的兒童
蔑絕天倫！罔顧人心！
紅遍百老匯十二個月的舞台劇
霍米亞榮譽鉅片
民主世界
弗德立馬區 蓓蒂斐兒德 會合演 偉大貢獻
用民主精神來感化他心

大華 今天重映 四場
供應譯意風
葛麗亞嘉遜 華爾德畢金 會合演
居禮夫人
榮膺金像獎 高米梅超特文藝片

滬光 最後一天 二時 五時半 九時一刻
瑪麗蒙丹
神秘女郎
巴黎尤物失蹤，全市警探驅動

郎心如鐵
殷格蘭褒曼 查爾斯鮑育 約瑟考登（合演）
嫁夫如此下寒心 直令夫天心

巴黎
二時一刻 四時半 六時三刻 九點正
獨家開映
歌后名奏·樂壇大事！
周璇 舒適（領銜主演）

黃宛蘇白沉顧碧君·梁扶聯合主演
長相思
片中名歌七支 已風靡全國
監製 謝秉鈞 讚不絕口 導演 何兆璋

金門
二時 五時 九時半
·獨家首輪·
洛麗泰楊 華賓遜 麥爾蘭
鐘樓魔影
奧遜威爾斯
巍巍鐘樓 憧憧魔影

亞博
滑稽笑料巨片
大鬧天空
羅斯坦考（合演）

皇后
滬劇業府
95912
今天日夜
天字第一號

今天三院同日夜公映 金城 金都 文化會堂
連日三院瘋狂客滿·今天格外請早以免向隅
袁美雲 主演 徐立 袁雲霾 余琳 許良 蒙納 合演
在魔掌淫威下的弱女子咬切牙齒拚死掙扎
蒙難夫人
製片：威靜 編導：王引

今天 二時半 五時半 九時 史華萊主演 鄧格傑
情海血淚
加映短片 五彩勝利遊行

今天 二時半 五時半 九時
聖瑪麗亞之鐘聲
明天起映 魚水重歡

二時 四時 七時 九時
嘉會良緣
·五彩·
歌唱片

二·五·九 半·半·時
顧蘭君 嚴俊 合演
湖上春痕

蓬萊 亞蒙
二時 四時 七時 九時
四場
續集
原子飛金剛
轟動 全滬
請早購票 以免向隅
錯過勿切見難得上片種這

大上海
今天四場 雨天照常客滿
周璇 龔秋霞 黃河 朱石麟 聯合主演

千呼萬喚始出來
各有千秋
精心編導
人情世味 無窮酸苦
大中華電影企業公司發行

長治路莊源大三一○號 德華 今天獻映
顧蘭君 嚴俊 合演
湖上春痕

今天 二時半 五時半 九時
國外血滴子 下集

今天 二時半 五時半 九時
鴛飛人間

新都 嘉興
上海 滬東 西山 山 滬
湖上春痕
顧蘭君 嚴俊 主演 李萍倩 編導
續集 轟天大盜 何卿

國泰 院劇越
TEL.93188.95962
·丹桂劇團新題巨獻·
·日夜公演· ·請速定座·
人約黃昏後
陶督編·金彬導

辣斐 電話81200
今夜八點 新戲上演
演期無多
女人5和平
編劇 李健吾 導演 袁俊
陣容

國際
定座96021
日夜 三時 八時半 場
程笑亭
大吹牛王

杜美
今天 二時 四時 六時 九時
男女之間
1946年型
環球最新十大名片之一！

國泰影業公司輝煌巨製
無名氏
秦怡 康健 姜明 周峯 通力主演
編劇 于伶
即將盛大獻映注意映期地點

上海市電影院商業同業公會
慶祝 第四屆戲劇節
明晨（十五日）十時半特映早場 准由左列各戲院：
皇后 天字第一號
大光明 遙遠的愛
滬光 湖上春痕
美琪 民族的火花
南京 蘆花翻白燕子飛
文化會堂 蒙難夫人
座價一律：樓下二千元 樓上三千元
全部收入除捐稅外 悉數移充劇人福利基金

新光
天雨四場客滿
九時 四時 七時 二時 15時45分
大西洋海戰悲壯史實
K225艦隊之怒吼
見敵就殺 見死不怕！

大西洋之戰
片中附有華文字幕文句簡明

★典禮★
恭請 宣鐵吾先生 揭幕 李薔薇小姐 剪綵 上午十時 舉行 敬備茶點 招待
★今天隆重開幕★
上海酒樓
凱歌歸
地址 戈登路六十五號
電話 三九八○三

中央 —92780—
日戲 二時半·夜戲 八時正
古國風雲 古裝宮闈劇
明天對掉
亂世雙嬌
雨後桃花

東方
劉天民 新導
話劇 電話九二二七○
方
啼笑姻緣
今天獻演 名著 改編 名劇

孟姜女
二時 四時 七時 九時
明天開映（楊乃武）

國際 北四川路 海寧路
二時半 五時半 八時半
（供應譯意風）
名花艷曲
全美競賽冠軍

國聯
二時半 五時半 九時半
三952場
今天接映續集
紅騎俠
生擒天賊
轟

共舞台
記 八四○八 八五八九
今夜
座價 九千元 八千元 五千元 四千元 二千元 一千元
明天戲劇節特加日戲
一律半價
第五集
·七劍十三俠·
這本戲是
後天 各界 特日
星期 煩活 戲
濟公
佛
戴鶴麟
艷舞新紀錄
歡喜舞
第六集
七劍十三俠
笑
開場一笑 起直笑到 散戲
慈雲庵 血濺
大破黑店 打得厲害

黃金大戲院 84114
注意夜戲座價
今夜特殊好戲
麒麟童 李玉茹
裘盛戎（張彥望）（裘世戎）
李金鴻 劉正忠
高盛麟 艾世菊
黑水國
草橋關
投軍別窯
（全部）
明天慶祝戲劇節
加演日戲 一律半價
麒麟童 李玉茹 姜妙香 芙蓉草
御碑亭
連環套
落馬湖
李金鴻 搖錢樹
明夜特別好戲
周 金山寺
李玉茹 芙蓉草 樊江關
麒麟童 艾世菊 裘盛戎 高盛麟
群英會 借東風 華容道
注意預告 徽欽二帝

天蟾舞台 90560
上午十時開始售票
夜戲標準座價
程硯秋
李少春
今天夜戲 連日滿座 千萬請早
程硯秋 秋 張彥春 孫甫亭
李少春 袁世海 毛慶來 李少亭
高雪樵 閻世善
金鎖記
八大鎚
兩狼關
瀘洲安
明天夜戲 特別重頭
程硯秋 李少春
珠痕記
大白水灘
搖錢樹
御果園
春染江山節目一斑
春染江山（全部）（女兒心）